

2. 各出張所等 個別事項

< 羽幌出張所 管内 >

羽幌出張所管内 目 次

【 はじめに】	40
【 道路施設編】	43
1. 道路の維持管理実施計画	44
(1) 道路管理一覧	44
(2) 「作業内容別の維持管理水準」及び「R8年度(2026年度)実施計画」	45
(3) 路面整正(砂利道)・パトロール(夏期)地区区分図他	47
【 河川施設編】	49
1. 河川の維持管理実施計画	50
(1) 道管理河川一覧	50
(2) 「作業内容別の維持管理水準」及び「R8年度(2026年度)実施計画」	51
(3) 治水系パトロール実施区間他	55
【 砂防・地すべり・急傾斜施設編】	57
1. 砂防・地すべり・急傾斜の維持管理実施計画	58
(1) 砂防関係施設一覧	58
(2) 「作業内容別の維持管理水準」及び「R8年度(2026年度)実施計画」	60
【 海岸編】	62
1. 海岸の維持管理実施計画	63
(1) 海岸施設一覧(水管理・国土保全局海岸)	63
(2) 「作業内容別の維持管理水準」及び「R8年度(2026年度)実施計画」	64
【 資料編】	65
1. 管内関係機関	66
2. 防災資機材一覧	67

【 I はじめに】

【はじめに】

(1) 管内の概況

当管内は、留萌振興局の中部に位置し、西に日本海、暑寒別天売焼尻国定公園の天売島及び焼尻島があり、東は天塩山地に接しています。海岸沿いは平地が主体となり、小平薬岳を源とする古丹別川、羽幌岳を源とする羽幌川、天塩山地西端を源とする初山別川が日本海にそそぐ自然環境に恵まれた地域です。

総面積は 1,207km² で、都道府県で一番面積の少ない香川県の約 65%の面積を有し、苫前町、羽幌町及び初山別村からなっています。管内の総人口は、9,616 人(住民基本台帳：令和 7年(2025 年)1月1日現在)です。

気候は、日本海式の気候で対馬海流の影響で、緯度の割には比較的温暖ですが、夏は最高気温で 30 、冬はマイナス 15 を超えることもあります。1年の半分を占める冬期間は、日本海側特有の吹き上げる風が地吹雪を起こし、視界不良や吹溜りによる交通障害の原因になっています。

産業は第 1 次産業が主体で、農業は水稻・畑作物・野菜などの生産が行われています。特に水稻は「オロロン米」の産地として有名です。水産業では、ホタテ・ヒラメ・たこ・うなぎ・エビなどの漁業が行われています。また、日本海にしずむ夕日が美しい海岸線、国定公園の天売・焼尻島、夕日ヶ丘ウインドファーム・風来望、みさき台公園(豊岬)、さらに、はぼろサンセットビーチ、とままえ夕陽ヶ丘ホワイトビーチなどの海水浴場もあり、観光資源にも恵まれた地域です。

羽幌出張所が管理する道路・河川等の現況は、道路の管理延長が 174.1km、河川管理延長が 227.0km、砂防指定地が 69.7ha、地すべり防止区域が 45.7ha、急傾斜地崩壊危険区域が 6.8ha、海岸管理延長が 58.3km となっています。

(2) 所管区域

苫前町・羽幌町・初山別村

(3) 管内図

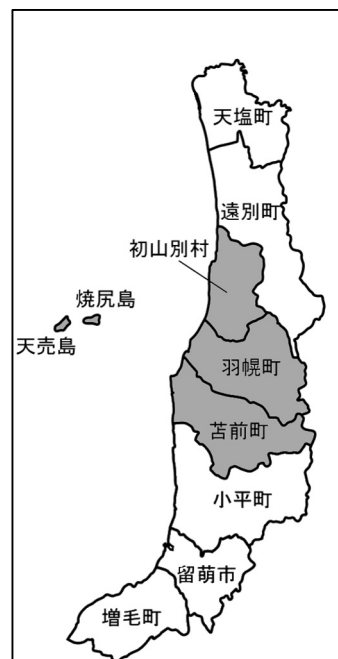

(4) 管理状況

道路

	路線数	延長(km)
主要道道		
一般道道	17	174.1
合計	17	174.1

河川

	河川数	管理延長(km)
一級水系		
二級水系	18	227.0
合計	18	227.0

砂防・地すべり・急傾斜

砂防指定地		地すべり防止区域		急傾斜地崩壊危険区域	
箇所数	面積(ha)	箇所数	面積(ha)	箇所数	面積(ha)
31	69.7	1	45.7	6	6.8

地すべり防止区域は国土交通省指定分

海岸

海岸名	管理延長(km)
苫前海岸	13.4
羽幌海岸	24.1
初山別海岸	20.8
合計	58.3

管理する海岸は、国土交通省水管理・国土保全局所管分

【Ⅱ 道路施設編】

「作業内容別の維持管理水準一覧表」及び「R8年度(2026年度)実施計画」(留萌建設管理部 羽幌出張所管内)

道路パトロール業務(通常、定期、夜間、異常時)により、道路の状況、利用状況等を把握し、維持管理水準に適合した場合に必要な作業を実施
【道路】

管理区分	区分	内容	維持管理水準	R8年度(2026年度)実施計画	地域の特記事項等	備考	参考資料 図面表示
予防管理型	施設補修 (橋梁補修)	橋梁補修	破損や劣化が確認された場合に、予防管理の取り組みを踏まえた部分的な補修を実施	道路パトロール(定期)、橋梁点検等結果を基に、部分的な補修を実施			
		橋梁塗装	部分的な"われ"や"はがれ"があり、錆が著しく発生している場合に、予防管理の取り組みを踏まえた部分的な補修を実施	道路パトロール(定期)、橋梁点検等結果を基に、部分的な補修を実施			
	施設補修 (トンネル等補修)	トンネル等補修	点検や早期の補修・修繕による措置を行い、長寿命化の取り組みを実施	道路パトロール(定期)、定期点検等結果を基に、部分的な補修を実施			
予防管理型、 対症管理型	施設補修 (道路附属物(小規模附属物)補修・更新)	道路附属物(小規模附属物)補修・更新	定期点検による診断結果より、施設の長寿命化を図る。破損や劣化により、安全性の確保に支障が生じる場合に、補修・更新を実施	道路パトロール(定期)、定期点検等結果を基に、部分的な補修を実施			
対症管理型	施設補修 (路面等補修)	舗装補修 (パッチング)	局所的な穴ぼこや段差等の発生が見られ、走行車両に支障が生じる場合に実施	道路パトロール(通常)等結果を基に、必要箇所を実施			
		路面補修 (オーバーレイ)	わだち、ひび割れ等の発生が面的にみられ、走行車両に支障が生じる又は生じる危険性がある場合に、路面状況に応じて実施	道路パトロール(通常)等結果を基に、必要箇所を実施			
		路面整正(砂利道)	融雪後、走行車両に支障が生じる場合に実施します。その他、降雨等によりわだち掘れや穴ぼこ等が生じる場合に実施	道路パトロール(通常)等結果を基に、必要箇所を実施			砂利道区間及び事前通行規制区間 P.47
		崩土除去、倒木処理、路肩法面補修	局所的な法面崩落、倒木、路肩崩壊等が発生した場合に、走行車両の通行確保のため、崩土除去や倒木処理、路肩法面補修等の応急的な対応	道路パトロール(通常)等結果を基に、必要箇所を実施			
	施設補修 (作工物補修)	排水施設補修	破損や劣化により、排水施設がその機能を失い、安全性の確保に支障が生じる場合に、補修や更新を実施	道路パトロール(通常)等結果を基に、必要箇所を実施			
交通安全施設補修		破損や劣化により、防護柵等がその機能を失い、安全性の確保に支障が生じる場合に、補修・更新を実施	道路パトロール(通常)等結果を基に、必要箇所を補修。また、照明の球切れ等は道路パトロール(夜間)結果に基づき実施				
施設補修 (区画線)	区画線設置	路面の中央線や、片側2車線以上の境界線は、春先に交通安全上、運転者が確認できなくなる場合に塗り替え、またその他の区画線は交差点等、特に必要な箇所について実施	道路パトロール(通常)等結果を基に、必要箇所を実施				

「作業内容別の維持管理水準一覧表」及び「R8年度(2026年度)実施計画」(留萌建設管理部 羽幌出張所管内)

道路パトロール業務(通常、定期、夜間、異常時)により、道路の状況、利用状況等を把握し、維持管理水準に適合した場合に必要な作業を実施
【道路】

管理区分	区分	内容	維持管理水準	R8年度(2026年度)実施計画	地域の特記事項等	備考	参考資料 図面表示	
日常管理型	機能回復 (除草)	草刈り	交通安全上の支障が生じる場合に、市街地及び郊外地の通学路の草刈りは、一人で通学を始める小学1年生を想定し、上半身が確認できる程度の草丈に、通学路を除く(郊外地は安全施設を確認できる程度の草丈を目安に管理)	道路パトロール(通常)等結果を基に、必要箇所を実施			草刈図 P.48	
		伐開	沿道において倒れる恐れがある立木や、倒木が人や車両の通行に支障が生じる場合に除去	道路パトロール(通常)等結果を基に、必要箇所を実施				
日常管理型	機能回復 (清掃)	路面清掃	春先、降雨のあとの土砂が飛散した時等、人や車、沿道に支障が生じる場合に、沿道状況などに応じて実施	道路パトロール(通常)等結果を基に、必要箇所を実施		路面状況により=散水車+路面清掃車又は散水車(路面清掃車)	路面清掃図 P.48	
		法面等清掃	春先におけるゴミの散乱等により美観や環境に支障が生じた場合に実施。その他、ゴミの状況により排水施設に支障が生じる場合等にも、清掃を実施	道路パトロール(通常)等結果を基に、必要箇所を実施				
		排水施設清掃	土砂によって著しく塞がっている箇所を優先して清掃を実施	道路パトロール(通常)等結果を基に、必要箇所を実施				
	機能回復 (植栽管理)	樹木剪定	標識等が見えにくならないよう、また歩行者や車両の通行に支障が生じないように樹木毎に樹形を考慮し剪定を実施	道路パトロール(通常)等結果を基に、必要箇所を実施				
		冬囲い	道内観光のイメージアップに寄与する沿道の中低木は、雪害から樹木の育成を守るため、状況に応じて実施	積雪時期迄に対象木をムシロ・縄等で囲う。				
必要経費	施設維持	機械購入修理費	管理車両の更新修理のための必要経費	路面清掃車、草刈り機械などの修理				
		車庫等整備	管理車両の車庫等更新修理のための必要経費	管内の車庫等の雨漏り補修他				
		道路附属施設等経費	照明灯等の電気料金や、トンネル非常用設備等の電話料金、通信料金等	照明の節電対象路線拡大を検討				
	施設維持 (道路附属)	道路附属施設の保守点検・補修	気象観測収集装置やトンネルの非常用設備は老朽化や欠損による不具合が生じないように、定期的な点検と機器の補修を実施	委託業務により保守点検を実施				

「この地図の作成に当たっては、国土地理院長の承認を得て、同院発行の基盤地図情報を使用した。(承認番号 平29情使、第1190号)」

留萌建設管理部 羽幌出張所管内図

路面整正(砂利道)・パトロール(夏期)地区区分

道路表		河川表	
路線番号	実延長	河川名	延長
1000	10.00	1000	10.00
1001	10.00	1001	10.00
1002	10.00	1002	10.00
1003	10.00	1003	10.00
1004	10.00	1004	10.00
1005	10.00	1005	10.00
1006	10.00	1006	10.00
1007	10.00	1007	10.00
1008	10.00	1008	10.00
1009	10.00	1009	10.00
1010	10.00	1010	10.00
1011	10.00	1011	10.00
1012	10.00	1012	10.00
1013	10.00	1013	10.00
1014	10.00	1014	10.00
1015	10.00	1015	10.00
1016	10.00	1016	10.00
1017	10.00	1017	10.00
1018	10.00	1018	10.00
1019	10.00	1019	10.00
1020	10.00	1020	10.00
1021	10.00	1021	10.00
1022	10.00	1022	10.00
1023	10.00	1023	10.00
1024	10.00	1024	10.00
1025	10.00	1025	10.00
1026	10.00	1026	10.00
1027	10.00	1027	10.00
1028	10.00	1028	10.00
1029	10.00	1029	10.00
1030	10.00	1030	10.00
1031	10.00	1031	10.00
1032	10.00	1032	10.00
1033	10.00	1033	10.00
1034	10.00	1034	10.00
1035	10.00	1035	10.00
1036	10.00	1036	10.00
1037	10.00	1037	10.00
1038	10.00	1038	10.00
1039	10.00	1039	10.00
1040	10.00	1040	10.00
1041	10.00	1041	10.00
1042	10.00	1042	10.00
1043	10.00	1043	10.00
1044	10.00	1044	10.00
1045	10.00	1045	10.00
1046	10.00	1046	10.00
1047	10.00	1047	10.00
1048	10.00	1048	10.00
1049	10.00	1049	10.00
1050	10.00	1050	10.00

道路表	
路線番号	実延長
1000	10.00
1001	10.00
1002	10.00
1003	10.00
1004	10.00
1005	10.00
1006	10.00
1007	10.00
1008	10.00
1009	10.00
1010	10.00
1011	10.00
1012	10.00
1013	10.00
1014	10.00
1015	10.00
1016	10.00
1017	10.00
1018	10.00
1019	10.00
1020	10.00
1021	10.00
1022	10.00
1023	10.00
1024	10.00
1025	10.00
1026	10.00
1027	10.00
1028	10.00
1029	10.00
1030	10.00
1031	10.00
1032	10.00
1033	10.00
1034	10.00
1035	10.00
1036	10.00
1037	10.00
1038	10.00
1039	10.00
1040	10.00
1041	10.00
1042	10.00
1043	10.00
1044	10.00
1045	10.00
1046	10.00
1047	10.00
1048	10.00
1049	10.00
1050	10.00

河川表	
河川名	延長
1000	10.00
1001	10.00
1002	10.00
1003	10.00
1004	10.00
1005	10.00
1006	10.00
1007	10.00
1008	10.00
1009	10.00
1010	10.00
1011	10.00
1012	10.00
1013	10.00
1014	10.00
1015	10.00
1016	10.00
1017	10.00
1018	10.00
1019	10.00
1020	10.00
1021	10.00
1022	10.00
1023	10.00
1024	10.00
1025	10.00
1026	10.00
1027	10.00
1028	10.00
1029	10.00
1030	10.00
1031	10.00
1032	10.00
1033	10.00
1034	10.00
1035	10.00
1036	10.00
1037	10.00
1038	10.00
1039	10.00
1040	10.00
1041	10.00
1042	10.00
1043	10.00
1044	10.00
1045	10.00
1046	10.00
1047	10.00
1048	10.00
1049	10.00
1050	10.00

港湾表	
港湾名	延長
1000	10.00
1001	10.00
1002	10.00
1003	10.00
1004	10.00
1005	10.00
1006	10.00
1007	10.00
1008	10.00
1009	10.00
1010	10.00
1011	10.00
1012	10.00
1013	10.00
1014	10.00
1015	10.00
1016	10.00
1017	10.00
1018	10.00
1019	10.00
1020	10.00
1021	10.00
1022	10.00
1023	10.00
1024	10.00
1025	10.00
1026	10.00
1027	10.00
1028	10.00
1029	10.00
1030	10.00
1031	10.00
1032	10.00
1033	10.00
1034	10.00
1035	10.00
1036	10.00
1037	10.00
1038	10.00
1039	10.00
1040	10.00
1041	10.00
1042	10.00
1043	10.00
1044	10.00
1045	10.00
1046	10.00
1047	10.00
1048	10.00
1049	10.00
1050	10.00

港湾表	
港湾名	延長
1000	10.00
1001	10.00
1002	10.00
1003	10.00
1004	10.00
1005	10.00
1006	10.00
1007	10.00
1008	10.00
1009	10.00
1010	10.00
1011	10.00
1012	10.00
1013	10.00
1014	10.00
1015	10.00
1016	10.00
1017	10.00
1018	10.00
1019	10.00
1020	10.00
1021	10.00
1022	10.00
1023	10.00
1024	10.00
1025	10.00
1026	10.00
1027	10.00
1028	10.00
1029	10.00
1030	10.00
1031	10.00
1032	10.00
1033	10.00
1034	10.00
1035	10.00
1036	10.00
1037	10.00
1038	10.00
1039	10.00
1040	10.00
1041	10.00
1042	10.00
1043	10.00
1044	10.00
1045	10.00
1046	10.00
1047	10.00
1048	10.00
1049	10.00
1050	10.00

港湾表	
港湾名	延長
1000	10.00
1001	10.00
1002	10.00
1003	10.00
1004	10.00
1005	10.00
1006	10.00
1007	10.00
1008	10.00
1009	10.00
1010	10.00
1011	10.00
1012	10.00
1013	10.00
1014	10.00
1015	10.00
1016	10.00
1017	10.00
1018	10.00
1019	10.00
1020	10.00
1021	10.00
1022	10.00
1023	10.00
1024	10.00
1025	10.00
1026	10.00
1027	10.00
1028	10.00
1029	10.00
1030	10.00
1031	10.00
1032	10.00
1033	10.00
1034	10.00
1035	10.00
1036	10.00
1037	10.00
1038	10.00
1039	10.00
1040	10.00
1041	10.00
1042	10.00
1043	10.00
1044	10.00
1045	10.00
1046	10.00
1047	10.00
1048	10.00
1049	10.00
1050	10.00

港湾表	
港湾名	延長
1000	10.00
1001	10.00
1002	10.00
1003	10.00
1004	10.00
1005	10.00
1006	10.00
1007	10.00
1008	10.00
1009	10.00
1010	10.00
1011	10.00
1012	10.00
1013	10.00
1014	10.00
1015	10.00
1016	10.00
1017	10.00
1018	10.00
1019	10.00
1020	10.00
1021	10.00
1022	10.00
1023	10.00
1024	10.00
1025	10.00
1026	10.00
1027	10.00
1028	10.00
1029	10.00
1030	10.00
1031	10.00
1032	10.00
1033	10.00
1034	10.00
1035	10.00
1036	10.00
1037	10.00
1038	10.00
1039	10.00
1040	10.00
1041	10.00
1042	10.00
1043	10.00
1044	10.00
1045	10.00
1046	10.00
1047	10.00
1048	10.00
1049	10.00
1050	10.00

港湾表	
港湾名	延長
1000	10.00
1001	10.00
1002	10.00
1003	10.00
1004	10.00
1005	10.00
1006	10.00
1007	10.00
1008	10.00
1009	10.00
1010	10.00
1011	10.00
1012	1

「この地図の作成に当たっては、国土地理院長の承認を得て、同院発行の基盤地図情報を使用した。（承認番号 平29情使、第1190号）」

留萌建設管理部 羽幌出張所管内図 草刈・清掃地区区分図

河川表	
No.	名称
2000	雄略川
2001	雄略川
2002	雄略川
2003	雄略川
2004	雄略川
2005	雄略川
2006	雄略川
2007	雄略川
2008	雄略川
2009	雄略川
2010	雄略川
2011	雄略川
2012	雄略川
2013	雄略川
2014	雄略川
2015	雄略川
2016	雄略川
2017	雄略川
2018	雄略川
2019	雄略川
2020	雄略川
2021	雄略川
2022	雄略川
2023	雄略川
2024	雄略川
2025	雄略川
2026	雄略川
2027	雄略川
2028	雄略川
2029	雄略川
2030	雄略川
2031	雄略川
2032	雄略川
2033	雄略川
2034	雄略川
2035	雄略川
2036	雄略川
2037	雄略川
2038	雄略川
2039	雄略川
2040	雄略川

湖沼表	
No.	名称
111000	雄略川
111001	雄略川
111002	雄略川
111003	雄略川
111004	雄略川
111005	雄略川
111006	雄略川
111007	雄略川
111008	雄略川
111009	雄略川
111010	雄略川
111011	雄略川
111012	雄略川
111013	雄略川
111014	雄略川
111015	雄略川
111016	雄略川
111017	雄略川
111018	雄略川
111019	雄略川
111020	雄略川
111021	雄略川
111022	雄略川
111023	雄略川
111024	雄略川
111025	雄略川
111026	雄略川
111027	雄略川
111028	雄略川
111029	雄略川
111030	雄略川

急傾斜地防止施設一覧表	
No.	名称
1	雄略川
2	雄略川
3	雄略川
4	雄略川
5	雄略川
6	雄略川
7	雄略川
8	雄略川
9	雄略川
10	雄略川
11	雄略川
12	雄略川
13	雄略川
14	雄略川
15	雄略川
16	雄略川
17	雄略川
18	雄略川
19	雄略川
20	雄略川
21	雄略川
22	雄略川
23	雄略川
24	雄略川
25	雄略川
26	雄略川
27	雄略川
28	雄略川
29	雄略川
30	雄略川
31	雄略川
32	雄略川
33	雄略川
34	雄略川
35	雄略川
36	雄略川
37	雄略川
38	雄略川
39	雄略川
40	雄略川

地すべり防止施設一覧表	
No.	名称
1	雄略川
2	雄略川
3	雄略川
4	雄略川
5	雄略川
6	雄略川
7	雄略川
8	雄略川
9	雄略川
10	雄略川
11	雄略川
12	雄略川
13	雄略川
14	雄略川
15	雄略川
16	雄略川
17	雄略川
18	雄略川
19	雄略川
20	雄略川
21	雄略川
22	雄略川
23	雄略川
24	雄略川
25	雄略川
26	雄略川
27	雄略川
28	雄略川
29	雄略川
30	雄略川
31	雄略川
32	雄略川
33	雄略川
34	雄略川
35	雄略川
36	雄略川
37	雄略川
38	雄略川
39	雄略川
40	雄略川

急傾斜地防止施設一覧表	
No.	名称
1	雄略川
2	雄略川
3	雄略川
4	雄略川
5	雄略川
6	雄略川
7	雄略川
8	雄略川
9	雄略川
10	雄略川
11	雄略川
12	雄略川
13	雄略川
14	雄略川
15	雄略川
16	雄略川
17	雄略川
18	雄略川
19	雄略川
20	雄略川
21	雄略川
22	雄略川
23	雄略川
24	雄略川
25	雄略川
26	雄略川
27	雄略川
28	雄略川
29	雄略川
30	雄略川
31	雄略川
32	雄略川
33	雄略川
34	雄略川
35	雄略川
36	雄略川
37	雄略川
38	雄略川
39	雄略川
40	雄略川

地すべり防止施設一覧表	
No.	名称
1	雄略川
2	雄略川
3	雄略川
4	雄略川
5	雄略川
6	雄略川
7	雄略川
8	雄略川
9	雄略川
10	雄略川
11	雄略川
12	雄略川
13	雄略川
14	雄略川
15	雄略川
16	雄略川
17	雄略川
18	雄略川
19	雄略川
20	雄略川
21	雄略川
22	雄略川
23	雄略川
24	雄略川
25	雄略川
26	雄略川
27	雄略川
28	雄略川
29	雄略川
30	雄略川
31	雄略川
32	雄略川
33	雄略川
34	雄略川
35	雄略川
36	雄略川
37	雄略川
38	雄略川
39	雄略川
40	雄略川

急傾斜地防止施設一覧表	
No.	名称
1	雄略川
2	雄略川
3	雄略川
4	雄略川
5	雄略川
6	雄略川
7	雄略川
8	雄略川
9	雄略川
10	雄略川
11	雄略川
12	雄略川
13	雄略川
14	雄略川
15	雄略川
16	雄略川
17	雄略川
18	雄略川
19	雄略川
20	雄略川
21	雄略川
22	雄略川
23	雄略川
24	雄略川
25	雄略川
26	雄略川
27	雄略川
28	雄略川
29	雄略川
30	雄略川
31	雄略川
32	雄略川
33	雄略川
34	雄略川
35	雄略川
36	雄略川
37	雄略川
38	雄略川
39	雄略川
40	雄略川

地すべり防止施設一覧表	
No.	名称
1	雄略川
2	雄略川
3	雄略川
4	雄略川
5	雄略川
6	雄略川
7	雄略川
8	雄略川
9	雄略川
10	雄略川
11	雄略川
12	雄略川
13	雄略川
14	雄略川
15	雄略川
16	雄略川
17	雄略川
18	雄略川
19	雄略川
20	雄略川
21	雄略川
22	雄略川
23	雄略川
24	雄略川
25	雄略川
26	雄略川
27	雄略川
28	雄略川
29	雄略川
30	雄略川
31	雄略川
32	雄略川
33	雄略川
34	雄略川
35	雄略川
36	雄略川
37	雄略川
38	雄略川
39	雄略川
40	雄略川

急傾斜地防止施設一覧表	
No.	名称
1	雄略川
2	雄略川
3	雄略川
4	雄略川
5	雄略川
6	雄略川
7	雄略川
8	雄略川
9	雄略川
10	雄略川
11	雄略川
12	雄略川
13	雄略川
14	雄略川
15	雄略川
16	雄略川
17	雄略川
18	雄略川
19	雄略川
20	雄略川
21	雄略川
22	雄略川
23	雄略川
24	雄略川
25	雄略川
26	雄略川
27	雄略川
28	雄略川
29	雄略川
30	雄略川
31	雄略川
32	雄略川
33	雄略川
34	雄略川
35	雄略川
36	雄略川
37	雄略川
38	雄略川
39	雄略川
40	雄略川



地区	清掃水準	草刈り水準
市街地	春先、降雨のあとの土砂が飛散した時等、人や車、沿道に支障が生じる場合に、市街地では年3回程度、山地を除く郊外地では年2回程度を目安に実施。	交通安全上の支障が生じる場合に、市街地及び郊外地の通学路の草刈りは、一人で通学を始める小学1年生を想定し、上半身が確認できる程度の草丈に、通学路を除く郊外地は安全施設を確認できる程度の草丈を目安に管理。
郊外地		
山地		
公園界(名称)		

【Ⅲ 河川施設編】

1. 河川の維持管理実施計画

(1) 道管理河川一覧(留萌振興局 留萌建設管理部 羽幌出張所管内)

級種	水系名	河川名	市町村名	管理区間延長(km)
1				
2	古丹別川	古丹別川	苫前町	27.4
		三毛別川	苫前町	32.5
		南2号の沢川	苫前町	0.7
		古丹別新川	苫前町	0.8
		南出の沢川	苫前町	0.5
		八号沢川	苫前町	0.6
		チエボツナイ川	苫前町	26.1
		赤平の沢川	苫前町	0.1
	羽幌川	羽幌川	羽幌町	34.6
		デト二股川	羽幌町	6.7
	築別川	築別川	羽幌町	19.4
		チライベツ川	羽幌町	5.2
		三毛別川	羽幌町	22.0
	茂築別川	茂築別川	初山別村	19.0
	セタキナイ川	セタキナイ川	初山別村	3.7
	初山別川	初山別川	初山別村	13.0
	茂初山別川	茂初山別川	初山別村	3.7
	風連別川	風連別川	初山別村	11.0
	計	8水系18河川		227.0

「作業内容別の維持管理水準」及び「R8年度(2026年度)実施計画」(留萌建設管理部 羽幌出張所管内)

河川バトロールは、北海道が管理する1、2級河川について、日常的な巡視や定期的な点検により施設や周辺環境の状況を把握し、異常や危険箇所を発見又は予見した場合には、維持管理水準に基づき維持管理作業を実施【河川】

管理区分	区分	内容	維持管理水準	R8年度(2026年度)実施計画	地域の特記事項	備考	参考資料 図面表示
予防管理型	施設補修	樋門・樋管点検整備	予防管理型の維持管理を目標として、堤防機能を阻害する損傷、操作を行う管理人に被害を及ぼす可能性のある損傷を把握し、損傷の程度に応じた維持管理をするために、計画的な点検による目視健全度評価を行う。また、必要に応じてゲートの開閉に支障のないよう保守整備	年次計画に沿ってR8年度対象となる樋門の定期点検を実施するとともに、必要に応じてゲートの開閉に支障のないようにグリスアップや故障機器の交換など簡易な保守整備 エンジン式動力ゲート樋門は、年次点検の実施、試験運転による機器の修理、調整 予防管理型の維持管理を目標として、堤防機能を阻害する損傷や操作する管理人に被害を及ぼす可能性のある損傷を把握し、損傷の程度に応じた維持管理をするために、計画的な点検による目視健全度評価調査を行い、樋門台帳に記録管理			
		樋門・樋管補修	予防管理型の維持管理を目標として、樋門・樋管の各部分の重要性や目視健全度評価の観点から総合的に判断し、優先順位を設定しながら補修を実施	出水期前に点検を行い、機能障害箇所の補修を実施 過年度調査した樋門健全度評価及びメーカー点検結果を参考として、劣化や機能低下が認められるものや著しいものから補修を実施 見易い量水標の設置(蛍光板、大文字、操作水位標など)			
		樋門・樋管再塗装	予防管理型の維持管理を目標として、樋門・樋管の各部分の重要性や目視健全度評価等の観点から総合的に判断し、優先順位を設定しながらゲート等の金属機器の再塗装を実施	過年度調査した樋門健全度評価及びメーカー点検結果を参考として、劣化や腐食が認められるものや著しいものから再塗装を実施			
		堰・排水機場等補修	定期点検等の結果による診断を踏まえて健全度を評価し、必要に応じて整備・更新を行い施設の必要な機能を確保	北海道河川管理施設点検要領(堰・水門・排水機場編)に基づき、定期点検を実施 点検結果に応じて健全度評価を実施し、点検・整備総括表及び機器リストを用いて、点検・評価結果を記録管理するとともに、必要に応じて補修を実施			
対症管理型	施設補修	堤防補修	堤防の機能が低下する恐れがある沈下やひび割れ等の変状が見られた時には、河川バトロールによる巡視を強化し、その状態から堤防の機能が支障が生じると判断した場合に、補修を実施	出水期前の一斉点検、年間を通してバトロールによる巡視などにより堤防の状況を把握し、必要に応じて補修 堤防を散策路や親水目的として利用している箇所の安全点検を実施(GW前)	出水期前一斉点検は市町村等と連携して実施 堤防目視点検を実施 河川施設安全利用点検結果 維持管理防災課ホームページで公表する。	[河川施設安全利用点検結果HPアドレス] http://www.pref.hokkaido.lg.jp/kn/sbs/ksn/kasenkahome/anzenriyoutenken/index/anzen.htm	
		護岸補修	護岸の機能が低下する恐れのあるひび割れ、コンクリートの劣化、沈下等の変状が見られた時には、河川バトロールによる巡視を強化し、構造物の機能が支障が生じると判断した場合に、補修を実施	出水期前の一斉点検、年間を通してバトロールによる巡視などにより護岸の状況を把握し、必要に応じて補修 河川の水面部を含む河川に親しむ利用を目的とした区域や施設に設置されている護岸の安全利用点検を実施(GW前)	出水期前一斉点検は市町村等と連携して実施 河川施設安全利用点検結果 維持管理防災課ホームページで公表する。	[河川施設安全利用点検結果HPアドレス] http://www.pref.hokkaido.lg.jp/kn/sbs/ksn/kasenkahome/anzenriyoutenken/index/anzen.htm	
		床止補修	床止の機能が低下する恐れのある床止本体及び護岸の沈下、変形などの変状が見られた時には、河川バトロールによる巡視を強化し、構造物の機能が支障が生じると判断した場合に、補修を実施	出水期前の一斉点検、年間を通してバトロールによる巡視などにより床止の状況を把握し、必要に応じて補修 河川の水面部を含む河川に親しむ利用を目的とした区域や施設に設置されている床止の安全利用点検を実施(GW前)	出水期前一斉点検は市町村等と連携して実施 河川施設安全利用点検結果 維持管理防災課ホームページで公表する。	[河川施設安全利用点検結果HPアドレス] http://www.pref.hokkaido.lg.jp/kn/sbs/ksn/kasenkahome/anzenriyoutenken/index/anzen.htm	
		転落防止柵補修	倒壊、破損、脱落等により、安全性の確保に支障が生じる場合に、補修を実施	出水期前の一斉点検、年間を通してバトロールによる巡視などにより転落防止柵の状況を把握し、必要に応じて補修 市街地などで住民などが河川へ転落するなどの事故防止のために設置している転落防止柵の安全利用点検を実施(GW前)	出水期前一斉点検は市町村等と連携して実施 河川施設安全利用点検結果 維持管理防災課ホームページで公表する。	[河川施設安全利用点検結果HPアドレス] http://www.pref.hokkaido.lg.jp/kn/sbs/ksn/kasenkahome/anzenriyoutenken/index/anzen.htm	
		堤内排水路補修	堤内排水路の状態から、土砂の堆積、法面崩壊や法面保護工が損傷し、明らかに排水機能に支障が生じると判断した場合に、補修を実施	出水期前の一斉点検、年間を通してバトロールによる巡視などにより堤内排水路の状況を把握し、必要に応じて補修	出水期前一斉点検は市町村等と連携して実施		
		標識設置	老朽化、腐食、損傷により標識の脱落、倒壊の危険や文字等の判読ができなくなっている場合に、補修等を実施	年間を通してバトロールによる巡視などにより標識の状況を把握し、必要に応じて補修	出水期前一斉点検は市町村等と連携して実施		

「作業内容別の維持管理水準」及び「R8年度(2026年度)実施計画」(留萌建設管理部 羽幌出張所管内)

河川パトロールは、北海道が管理する1、2級河川について、日常的な巡視や定期的な点検により施設や周辺環境の状況を把握し、異常や危険箇所を発見又は予見した場合には、維持管理水準に基づき維持管理作業を実施【河川】

管理区分	区分	内容	維持管理水準	R8年度(2026年度)実施計画	地域の特記事項	備考	参考資料 図面表示
日常管理型	河川機能回復	低水路整理	河道内に土砂が異常堆積し、流下能力を阻害し、出水時に洪水氾濫の原因となる恐れのある場合に、堆積土砂を除去	出水期前の一斉点検、年間を通してパトロールによる巡視などにより河道の状況を把握し、必要に応じて堆積土砂を除去 洪水後に河道状況を確認して、次の洪水に備えるための状態を把握するとともに、必要に応じて堆積土砂を除去	出水期前の一斉点検は市町村等と連携して実施 異常土砂堆積箇所等は定期的に定点写真撮影し、状況変化を把握する		
		河口掘削	河口に堆積した土砂が、洪水流を阻害し、氾濫被害や水位上昇による周辺の冠水、魚類が遡上できないなどの原因となる恐れがある場合に、河口掘削を実施	年間を通してパトロールによる巡視などにより河口の状況を把握し、必要に応じて河口掘削を実施 波浪や高潮などの異常気象時は、河口状況の監視を強化し、緊急対応できる体制をとる			
		結氷除去	融雪期に河道全体が結氷、積雪し、融雪水の越流による洪水被害、また、樋門等の吞吐口等の結氷閉塞による排水不能による冠水被害が生じる恐れがある場合に、河道内の結氷を除去	冬期間パトロールによる巡視などにより河道の状況を把握し、支障箇所の結氷等を除去 H23年北海道融雪災害対策箇所の対象河川について、3月以降融雪災害が発生しないように、市町村と連携して必要な箇所の結氷除去			北海道の融雪災害対策 参照 要注意河川明示(パトロール図) P.55
		流木除去	河道内や橋脚に流木が堆積し、河川阻害による洪水被害の発生や海岸等への流出による漁業被害の発生のある場合に、除去	年間を通してパトロールによる巡視などにより河道の状況を把握し、必要に応じて流木を除去 海岸等への流出による定置網等への被害の発生のある場合に、市や漁業協同組合と連絡を密にして、必要な箇所の流木を除去			
河川区域維持	河川区域伐開	河道内に樹木が繁茂し、流下能力を阻害し、出水時に洪水氾濫となる恐れのある場合に、生物の生息・生育環境や景観に配慮しながら伐開を実施します。また、樹木により堤防や樋門などの施設の機能が低下又は失われる状態となる場合に、伐開を実施	年間を通してパトロールによる巡視などにより河道の状況を把握し、必要に応じて伐開を実施 「市民団体協働の川づくり事業」の活用推進に向けて、市町村と連携して住民等への周知、計画的な伐開を検討 伐木材の再資源化等への利用を検討	5月中に市民団体要望箇所を調整 伐木材を燃料材として地先へ無償譲渡する場合に市町村が受取り窓口となって公募する	【市民団体協働川づくり事業】HPアドレス http://www.pref.hokkaido.lg.jp/kn/sbs/ksn/kasenkahome/siminndanntai.htm		
	再生資源等処理	河川区域に放置されたブロック等の再利用可能な資材の一時保管場所までの搬送及び保管場所の適正管理	年間を通してパトロールによる巡視などにより河川区域の状況を把握し、放置されたブロック等を撤去して保管場所に保管				
	その他	不法投棄物の処理、害虫駆除(薬剤散布)、親水施設等の清掃、補修、規制看板補修等を実施	年間を通してパトロールによる巡視などにより河川区域や親水施設の状況を把握し、必要に応じて対策を実施 洪水等による災害発生防止のため、不法投棄物を発見した場合、処理するとともに不法行為を防止するための対策を実施 害虫の発生による河川周辺への影響や親水区域の河川施設等の利用に支障が生じる状況の場合、必要に応じて措置 親水施設については、安全利用点検(GW前)を実施し、施設の損傷や機能の低下、危険な状況の場合、応急措置を行うとともに、必要に応じて措置	安全利用点検結果は、維持管理防災課ホームページで公表する。	パトロール 月1回		

「作業内容別の維持管理水準」及び「R8年度(2026年度)実施計画」(留萌建設管理部 羽幌出張所管内)

河川パトロールは、北海道が管理する1、2級河川について、日常的な巡視や定期的な点検により施設や周辺環境の状況を把握し、異常や危険箇所を発見又は予見した場合には、維持管理水準に基づき維持管理作業を実施【河川】

管理区分	区分	内容	維持管理水準	R8年度(2026年度)実施計画	地域の特記事項	備考	参考資料 図面表示	
除草	除草	水防上、環境上、特に重要な区間(重要水防区間、D1D隣接区間、水位周知区間、水防警報区間)	重要水防区間や水位周知区間、水防警報区間、D1D(人口集中地区)隣接区間等の水防上、特に注意を要する重要な箇所、堤防の点検、不法行為や利用状況の監視、及び河川管理施設の巡視・点検等のため、堤防法面及び管理用道路の草刈りを年1回出水期前に実施	洪水による災害の発生の防止のための堤防の状態把握を目的とした堤防点検を行うため、出水期前に堤防、管理用通路の草刈りを実施 刈草は河川流出や周辺環境への影響がある場合は、刈草して処理 「市民団体の協働の川づくり事業」の活用推進に向けて、市町村と連携して住民等へ周知すると共に計画的な草刈りを実施	5月中に市民団体要望箇所を調整	【市民団体協働川づくり事業】HPアドレス http://www.pref.hokkaido.lg.jp/kn/sbs/ksn/kasenkahome/siminndantai.htm	除草区間明示(除草区間図) P.56	
		上記以外の区間	上記以外の河川整備済区間で河川の巡視、点検や適切な維持管理を行うために支障とならないように、堤防法面や管理用通路の植生の繁茂状況等により、必要に応じて出水期前に草刈りを実施	河川巡視、点検などの支障と成らないよう、堤防や管理用通路の植生の繁茂状況等により必要に応じて草刈りを実施				
		周辺環境	病虫害発生を抑止、周辺環境保持の観点から、必要に応じて草刈りを実施	市街地や河川利用箇所等で周辺環境の保持、病虫害発生抑制など、必要に応じて草刈りを実施				
	環境施設の機能回復	低々水路の機能保持	土砂堆積により低水環境の機能が低下又は失われている場合に、土砂等を除去	年間を通してパトロールによる巡視などにより河道の状況を把握し、低々水路機能に土砂等が堆積している場合、必要に応じて土砂等を除去				
		魚道の機能保持	土砂堆積や異常洗掘により、魚道の機能が低下又は失われている場合に、土砂等を除去	年間を通してパトロールによる巡視などにより河道の状況を把握し、魚道に土砂等が堆積している場合、必要に応じて土砂等を除去				
		魚巣護岸の機能保持	土砂堆積や異常洗掘等により、魚巣護岸の機能が低下又は失われている状態の場合、土砂等を除去するなどにより機能回復する	年間を通してパトロールによる巡視などにより河道の状況を把握し、魚巣護岸に土砂等が堆積している場合、必要に応じて土砂等を除去				
		環境施設の機能保持	親水施設や魚巣護岸の劣化や損傷、土砂堆積や流木により、施設の機能や利用に支障が生じている場合に、土砂等を除去	年間を通してパトロールによる巡視などにより河道の状況を把握し、親水施設等が損傷、土砂等が堆積している場合、必要に応じて補修、土砂等を除去				
その他河川区域の環境管理	河畔樹木の育成など	良好な水辺環境の創出を目指して河川区域内に植樹された樹木及び河畔樹木を剪定、下草刈りし、水辺環境の保全を図る。 また、環境整備や親水整備された施設等の小規模な補修や清掃を行い、利用者の安全を確保	年間を通してパトロールによる巡視などにより河道の状況を把握し、親水施設等について利用者の安全確保のため必要に応じて施設補修や清掃を実施					
			出水期前の一斉点検を行い、必要に応じて施設補修や清掃を実施 年間を通してパトロールによる巡視などにより河畔樹木等の状況を把握し、必要に応じて剪定、下草刈りを実施					

「作業内容別の維持管理水準」及び「R8年度(2026年度)実施計画」(留萌建設管理部 羽幌出張所管内)

河川パトロールは、北海道が管理する1、2級河川について、日常的な巡視や定期的な点検により施設や周辺環境の状況を把握し、異常や危険箇所を発見又は予見した場合には、維持管理水準に基づき維持管理作業を実施【河川】

管理区分	区分	内容	維持管理水準	R8年度(2026年度)実施計画	地域の特記事項	備考	参考資料 図面表示	
必要経費	付属施設補修	水文施設補修	老朽化や欠損等による観測データの欠測等の不具合が生じた場合に、観測・通信機器の補修、部品交換を実施	別途保守点検をメーカーに業務委託し、年点検実施機器の故障、不具合が発生した場合は、その都度対応「川の防災情報」に水位、雨量の情報を提供	インターネット「川の防災情報」での欠測時における警戒水位、警戒雨量超過の場合は、FAXによる通報を実施する	施設年点検 不具合時点検保守		
	施設維持	可動堰等施設維持運営費	施設の操作、管理をするための電気料、保守点検等の必要経費	建設管理部管理施設は、保守点検、操作運営規則等で管理 市町村等へ管理委託している施設は、協定書等に基づいて点検、運営管理	羽幌川可動堰		施設箇所明示(ハトロ-ル図) P.55	
		排水機場	施設の操作、管理をするための電気料、保守点検等の必要経費	建設管理部管理施設は、保守点検、操作運営規則等で管理 市町村等へ管理委託している施設は、協定書等に基づいて点検、運営管理	南2号の沢川消流雪施設(苫前町へ管理委託契約)		施設箇所明示(ハトロ-ル図) P.55	
	河川区域維持	水防資材等購入	洪水時や地震による護岸等の損傷、沈下が発生した時に、流水から保護するためのシートや土のう等の水防資材や油流出事故に使用する油吸着マット等について、前年度使用した分の補充や有効期間が超過した資材を交換し、必要量備蓄する経費	危機管理として洪水や地震等で損傷した施設や河道の維持を応急対応するために必要な資材、水質事故等に使用する油吸着マット等の必要量を保管し、台帳管理	防災情報連絡会議により関係機関と保管情報を共有する	天塩川下流・留萌川水防連絡協議会(4月予定)	水防等資材保管一覧表 (資料編) P.67	
	樋門(管)操作委託料		出水時の樋門、樋管のゲート操作及び平常時における定期点検を地元市町村等へ委託する固定経費	市町村で管理人を傷害保険へ加入契約			樋門操作委託契約 苫前町、羽幌町、初山別村	
		定期点検操作委託料	樋門(管)の適切な機能保全を行うため、出水期前を始めとして目視やゲート操作による設備各部の機能について定期点検を行う経費	定期点検は出水期前の4月、出水期の7～10月の各月に実施することとしていますが、出水期前の点検は、各現地の実情により実施日を決定 年度当初の委託契約時に点検整備に必要な消耗品等の確認、操作に必要な器具等の確認報告を市町村から報告し、必要な物品等を建設管理部から支給 定期点検の記録表は翌月5日までに提出	操作不具合箇所は、早急に対処する	定期点検(5回) ・出水期前1回(4月) ・7～10月各1回		
臨時操作・巡回委託料		大雨出水時に巡回及び必要に応じて樋門ゲート操作を行い、外水の遮断と内水排除を行う経費	市町村が行う巡回、操作に関する記録表は速やかに提出させる 臨時操作に伴い必要な点検整備を実施した場合は、点検整備記録表を速やかに提出させる	警戒体制時の巡回の徹底を図る				

「この地図の作成に当たっては、国土地理院長の承認を得て、同院発行の
基盤地図情報を使用した。（承認番号 平29情使、第1190号）」

留萌振興局留萌建設管理部 羽幌出張所管内図

河川除草区間

道 路		河 川	
No.	道 線 名	No.	河 川 名
	一般道道		二級河川
3255	焼尻島線	2084	古丹別川
3356	築別炭鉱築別停車場線	(100)	三毛別川(古丹別支流)
3437	羽幌原野古丹別停車場線	(110)	南出の沢川
3448	千代田初山別停車場線	(115)	南2号の沢川
3483	苫前港線	(118)	古丹別新川
3547	羽幌港線	(120)	八号沢川
3548	天売島線	(160)	チエボツナイ川
3582	苫前停車場線	(180)	赤平の沢川
3612	築別天塩有明停車場線	2082	羽幌川
3708	有明天塩有明停車場線	(160)	テトニ股川
3741	上通別霧立線	(20)	築別川
3747	上羽幌羽幌停車場線	(10)	チライベツ川
3762	早羽幌線	(90)	三毛別川(築別川支流)
3866	東浜焼尻港線	2068	茂築別川
4049	苫前小平線	2069	セタキナイ川
4062	力屋九重線	2075	初山別川
4063	小川古丹別線	2076	茂初山別川
	計17路線	2078	風連別川
			計18河川

漁 港	
No.	一 種 漁 港
1111020	豊碑漁港
1111030	初浦漁港
1111040	西浦漁港
1111050	前浜漁港
1111060	力屋漁港
No.	三 種 漁 港
1131010	苫前漁港

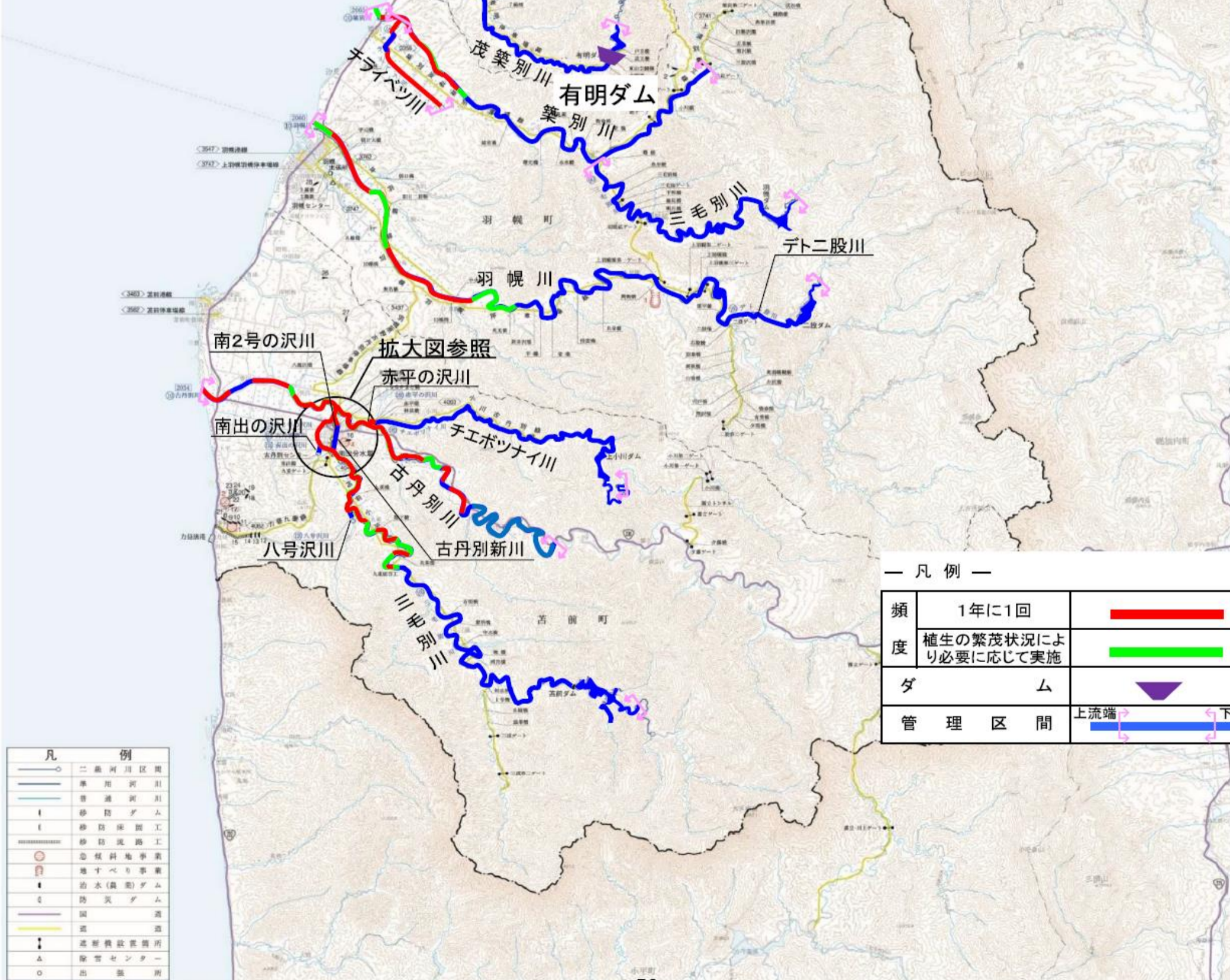

古丹別地区 拡大図



— 凡 例 —

頻 度	1年に1回	
	植生の繁茂状況により必要に応じて実施	
ダ ム		
管 理 区 間		
		上流端 下流端

凡 例	
	二級河川区間
	準用河川
	普通河川
	砂防ダム
	砂防築路工
	危険地帯
	地すべり事業
	治水(農業)ダム
	防災ダム
	国道
	道
	遊歩道
	遊歩道設置箇所
	除雪センター
	出張所

【IV 砂防・地すべり・急傾斜施設編】

1. 砂防・地すべり・急傾斜の維持管理実施計画

(1) 砂防関係施設一覧(留萌振興局 留萌建設管理部 羽幌出張所管内)

砂防設備

番号	水系名	溪流名	施設名	工種	施行年度	市町村名	砂防指定地		備考
							告示年月日	番号	
10	築別川	主馬内沢川	主馬内沢1号ダム	砂防堰堤	S44～45	羽幌町	1	S44.3.31	第805号
11	古丹別川	三毛別川	三毛別砂防ダム	砂防堰堤	S44～45	苫前町	2	S44.11.5	第3609号
15	築別川	主馬内沢川	主馬内沢2号ダム	砂防堰堤	S46～47	羽幌町	3	S46.7.7	第1129号
34	豊崎1号沢川	豊崎1号沢川	豊崎1号沢ダム	砂防堰堤	S59～60	羽幌町	4	S60.1.26	第101号
35	新海沢川	新海沢川	新海沢ダム、 溪流保全工	砂防堰堤、 溪流保全工	S59～60	羽幌町	5	"	"
36	和浦沢川	和浦沢川	和浦沢1号ダム、 溪流保全工	砂防堰堤、 溪流保全工	S59～60	羽幌町	6	"	"
39	番屋の沢川	番屋の沢川	番屋の沢3号ダム	砂防堰堤	S60～60	苫前町	7	S60.10.21	第1402号
40	番屋の沢川	番屋の沢川	番屋の沢2号ダム	砂防堰堤	S61～61	苫前町	8	S61.9.8	第1489号
41	和浦沢川	和浦沢川	和浦沢2号ダム	砂防堰堤	S61～62	羽幌町	9	S61.10.28	第1715号
44	番屋の沢川	番屋の沢川	番屋の沢1号ダム	砂防堰堤	S62～62	苫前町	10	S62.9.5	第1576号
45	豊崎2号沢川	豊崎2号沢川	豊崎2号沢ダム	砂防堰堤	S62～63	羽幌町	11	S63.2.18	第212号
47	番屋の沢川	番屋の沢川	番屋の沢4号ダム	砂防堰堤	S63～63	苫前町	12	S63.7.21	第1600号
48	古丹別川	古丹別右の沢川	古丹別右の沢ダム	砂防堰堤	S63～63	苫前町	13	"	"
51	豊崎2号沢川	豊崎2号沢川		溪流保全工	S63～63	羽幌町	14	S63.2.18	第212号
53	天谷の沢川	天谷の沢右の沢川	天谷の沢右の沢ダム	砂防堰堤	H1～2	苫前町	15	H2.2.6	第203号
54	西浦沢川	西浦沢川	西浦沢ダム	砂防堰堤	H1～2	羽幌町	16	"	"
			西浦沢川	床固工	H2～2			H4.3.16	第652号
56	天谷の沢川	天谷の沢川	天谷の沢1号ダム	砂防堰堤	H2～3	苫前町	17	H3.1.10	第393号
59	天谷の沢川	天谷の沢右2号の沢川	天谷の沢右2号の沢ダム	砂防堰堤	H3～4	苫前町	18	H4.1.30	第141号
61	西浦沢川	西浦沢川		溪流保全工	H2～4	羽幌町	19	H4.3.16	第652号
62	天谷の沢川	天谷の沢川	天谷の沢川1号床固工	床固工	H4～5	苫前町	20	H4.12.10	第1930号
64	ヤオシルスナイ川	ヤオシルスナイ川	ヤオシルスナイダム	砂防堰堤	H4～6	苫前町	21	H6.1.20	第96号
65	天谷の沢川	天谷の沢右の沢左支川	天谷の沢右の沢左支川	床固工	H6～6	苫前町	22	"	"
66	天谷の沢川	天谷の沢右1号支川	天谷の沢右1号支川床固工	床固工	H7～8		23	"	"
67	天谷の沢川	天谷の沢右2号支川	天谷の沢右2号支川	床固工	H9～9		24	"	"
70	天谷の沢川	天谷の沢川、右1号支川、右2号支川		溪流保全工	H9～9		25	"	"
71	和浦沢川	和浦沢川		溪流保全工	H6～6		羽幌町	26	S60.1.26
72	オシルスナイ川	オシルスナイ川	オシルスナイダム	砂防堰堤	H9～12	苫前町	27	H10.3.23	第758号
73	番屋の沢川	番屋の沢川	番屋の沢川(1～3号床固工)	砂溜工	H9～13	苫前町	28	"	"
78	番屋の沢川	番屋の沢川		溪流保全工	H13～23	苫前町	29	H14.5.8	第356号
86	羽幌川	緑町の沢川	緑町の沢川1号ダム	砂防堰堤	H25～29	羽幌町	30	H27.2.25	第267号
88	東浜沢川	東浜沢川	東浜沢川ダム、 溪流保全工	砂防堰堤、 溪流保全工	R3～6	羽幌町	31	H28.1.21	第235号
計	31箇所						31箇所		

地すべり防止施設

番号	地区名	市町村名	備考
1	上羽幌	羽幌町	
		1箇所	

急傾斜地崩壊防止施設

番号	地区名	市町村名	備考
2	苫前番屋の沢	苫前町	
6	苫前町天谷の沢	苫前町	
7	羽幌町東浜	羽幌町	
9	苫前町古丹別	苫前町	
13	羽幌町前浜	羽幌町	
15	苫前古丹別その2	苫前町	
計		6箇所	

番号は、「治水系パトロール図」の位置番号を記入

「作業内容別の維持管理水準」及び「R8年度(2026年度)実施計画」(留萌建設管理部 羽幌出張所管内)

施設の機能の維持、適正な利用、周辺環境の保持などを図っていくため、パトロールによって状況を把握し、異常や危険箇所を発見又は予見した場合には、維持管理水準に基づき維持管理作業を実施【砂防・地すべり・急傾斜地】

管理区分	区分	内容	維持管理水準	R8年度(2026年度)実施計画	地域の特記事項	備考	参考資料 図面表示	
予防管理型	施設補修	砂防堰堤等の砂防設備、集水井工等の地すべり防止施設、土留柵工等の急傾斜地崩壊防止施設等について、必要に応じ施設点検を行い、計画的に修繕・更新等を実施		○出水期前の点検及びパトロールにより砂防関係施設の状況を把握し、施設の長寿命化を図るため、劣化の進行する前に必要に応じて補修を行う	河川利用者の安全の確保から、親水施設等の利用の安全性の状況把握を行い必要に応じて補修	出水期前点検 利用施設安全点検 (ゴールデンウィーク前)	施設位置 (砂防溪流保全工) P.55	
対症管理型	施設補修	護岸補修	護岸の機能が低下する恐れのあるひび割れ、沈下等の変状が見られた時には、パトロールによる巡視を強化し、施設の機能に支障が生じる場合に補修	出水期前の点検及びパトロールにより護岸の状況を把握し、必要に応じて補修を行う	河川利用者の安全の確保から、親水施設等の利用の安全性の状況把握を行い必要に応じて補修 ・番屋の沢川	出水期前点検 利用施設安全点検 (ゴールデンウィーク前)	施設位置 (砂防溪流保全工) P.55	
		法面補修	法面の機能が低下する恐れのある沈下、浮き上がり等の変状が見られた時には、パトロールによる巡視を強化し、施設の機能に支障が生じる場合に補修	出水期前の点検及びパトロールにより法面の状況を把握し、必要に応じて補修を行う		出水期前点検	施設位置 (急傾斜地等) P.55	
		排水施設補修	接合部のズレ、破損等により排水されなければならない水の大部分が地下に浸透し、排水機能に支障が生じる場合に補修	出水期前の点検及びパトロールにより排水施設の状況を把握し、必要に応じて補修を行う		出水期前点検	施設位置 (地すべり等) P.55	
		転落防止柵補修	倒壊、破損、脱落等により安全性の確保に支障が生じる場合に補修	出水期前の点検及びパトロールにより転落防止柵の状況を把握し、必要に応じて補修を行う	河川利用者の安全の確保から、親水施設等の利用の安全性の状況把握を行い必要に応じて補修 ・番屋の沢川	出水期前点検 利用施設安全点検 (ゴールデンウィーク前)		
		標識補修	標識の脱落、倒壊の危険や文字等が判読出来なくなっている場合に対処	パトロールにより標識の状況を把握し、必要に応じて補修を行う				
		管理用道路補修	不陸、雨裂等により通行に支障が生じる場合に対処	パトロールにより管理用道路の状況を把握し、必要に応じて補修を行う				
日常管理型	施設機能回復	土砂等除去	土砂等が堆積し、流下能力を阻害して出水時に洪水氾濫等の原因となる恐れがある場合に除去	出水期前の点検及びパトロールにより河道の状況を把握し、必要に応じて土砂等の除去を行う				
		流木等除去	施設の機能に支障が生じるような流木等が堆積した場合に除去	出水期前の点検及びパトロールにより魚道の状況を把握し、必要に応じて流木等の除去を行う				
		結氷除去	融雪期に河道全体が結氷、積雪し、融雪水の越流による洪水被害が生じる恐れがある場合に除去	パトロールにより河道の状況を把握し、支障箇所の結氷除去を行う				
		塵芥処理	施設の機能に支障が生じるような不法投棄物が発見された場合に対処	パトロールにより河道の状況を把握し、必要に応じて塵芥処理を行う				
		崩土除去	斜面崩壊で崩土防止柵に土砂が堆積し、施設の機能が低下した場合に除去	パトロールにより崩土の状況を把握し、必要に応じて土砂等の除去を行う				
		排水施設清掃	土砂等が堆積し、排水の機能に支障が生じる場合に清掃等を実施	パトロールにより排水施設の状況を把握し、必要に応じて清掃等を実施する				

「作業内容別の維持管理水準」及び「R8年度(2026年度)実施計画」(留萌建設管理部 羽幌出張所管内)

施設の機能の維持、適正な利用、周辺環境の保持などを図っていくため、パトロールによって状況を把握し、異常や危険箇所を発見又は予見した場合には、維持管理水準に基づき維持管理作業を実施【砂防・地すべり・急傾斜地】

管理区分	区分	内容	維持管理水準	R8年度(2026年度)実施計画	地域の特記事項	備考	参考資料 図面表示
		法面除草	人家と接近している箇所では草本類が繁茂し、病虫害発生を抑止、周辺環境保持の観点から支障が生じる場合に、概ね屋根の高さを目安に草刈りを実施	パトロールにより法面の状況を把握し、必要に応じて草刈り等を実施する			
		河道内伐開	樹木等が繁茂し、流下能力を阻害して出水時に洪水氾濫等の原因となる恐れがある場合や施設管理上で支障となる場合に除去	パトロールにより河道の状況を把握し、必要に応じて伐開を行う			
必要経費	維持施設	情報基盤観測機器 保守点検・運用費	地域住民の警戒避難に必要な防災情報の観測機器の保守点検費用	雨量計等の観測・監視設備を1回/年保守点検 機器の故障、不具合が発生した場合は、その都度対応			
		土砂災害警戒情報 システム運用費	地域住民の警戒避難に資する「土砂災害警戒情報」を気象台と建管が共同で作成・発表するため必要となるシステム運用経費	機器の故障、不具合が発生した場合は、その都度対応する			
		地すべり情報通報 システム保守点検運用 費	地域住民の警戒避難に必要な防災情報の観測機器の保守点検費用	○伸縮計等の観測・監視設備を1回/年保守点検 ○機器の故障、不具合が発生した場合は、その都度対応			

【V 海岸編】

1. 海岸の維持管理実施計画

(1)海岸施設一覧(水管理・国土保全局海岸)

留萌振興局 留萌建設管理部 羽幌出張所管内

海岸名	市町村名	管理延長(m)	備考
苫前海岸	苫前町	13,405	ホワイトビーチ(豊浦地区)
羽幌海岸	羽幌町	24,143	
初山別海岸	初山別村	20,792	
計		58,340	

注1. 管理する海岸は、国土交通省水管理・国土保全局所管分

「作業内容別の維持管理水準」及び「R8年度(2026年度)実施計画」(留萌建設管理部 羽幌出張所管内)

施設の機能の維持、適正な利用、周辺環境の保持などを図っていくため、パトロールによって状況を把握し、異常や危険箇所を発見又は予見した場合には、維持管理水準に基づき維持作業を実施

【海岸】

管理区分	区分	内容	維持管理水準	R8年度(2026年度)実施計画	地域の特記事項	備考	参考資料 図面表示
予防管理型	施設補修	堤防・護岸補修	護岸、堤防の機能が低下する恐れのあるひび割れ、沈下等の変状が見られた時には、パトロールによる巡視を強化し、計画的に修繕・補修等を実施	異常気象後や通常のパトロールによる巡視などにより堤防・護岸の状況を把握し、施設の長寿命化を図るため、劣化の進行する前に必要に応じて補修		安全利用点検 (ゴールデンウィーク前)	管内図 P.55
対症管理型	施設補修	斜路補修	斜路の機能が低下する恐れのあるひび割れ、沈下等の変状が見られた時には、パトロールによる巡視を強化し、施設の機能に支障が生じる場合に補修	異常気象後や通常のパトロールによる巡視などにより斜路の状況を把握し、必要に応じて補修	海岸利用者の安全の確保から親水施設等の利用の安全性の状況把握を行い必要に応じて補修		
		天端被覆工補修	地盤の空洞等により落下や不等沈下が生じる場合に補修	異常気象後や通常のパトロールによる巡視などにより天端被覆工の状況を把握し、必要に応じて補修		安全利用点検 (ゴールデンウィーク前)	
		排水施設補修	接合部のズレ、破損等により排水されなければならない水の大部分が地下に浸透し、排水の機能に支障が生じる場合に補修	異常気象後や通常のパトロールによる巡視などにより天端被覆工の状況を把握し、必要に応じて補修		安全利用点検 (ゴールデンウィーク前)	
		突堤・離岸堤・消波工等補修	突堤等が倒壊により施設の機能に支障が生じる場合や、斜路に隣接する消波ブロックが漁船の上げ下ろしに支障が生じる場合に補修	異常気象後や通常のパトロールによる巡視などにより突堤・離岸堤・消波工等の状況を把握し、必要に応じて補修			
		遊歩道補修	損傷等により施設の機能に支障が生じ、放置すると転倒事故につながる場合に補修	異常気象後や定期的なパトロールによる巡視などにより遊歩道の状況を把握し、必要に応じて補修		安全利用点検 (ゴールデンウィーク前)	
		ゲート補修	ゲートが損傷し波浪を防止できない、また、その恐れがある場合に補修	異常気象後や通常のパトロールによる巡視などによりゲートの状況を把握し、必要に応じて補修			
		転落防止柵補修	倒壊、破損、脱落等により、安全性の確保に支障が生じる場合に補修	異常気象後や定期的なパトロールによる巡視などにより転落防止柵の状況を把握し、必要に応じて補修		安全利用点検 (ゴールデンウィーク前)	
		階段・手摺補修	倒壊、破損、脱落等により、安全性の確保に支障が生じる場合に補修	異常気象後や通常のパトロールによる巡視などにより階段・手摺りの状況を把握し、必要に応じて補修		安全利用点検 (ゴールデンウィーク前)	
日常管理型	施設機能回復	排水施設清掃	土砂等が堆積し排水機能に支障が生じる場合に除去	異常気象後や通常のパトロールによる巡視などにより排水施設の状況を把握し、必要に応じて対応			
		整地・土砂除去・飛砂防止	施設の機能に支障が生じるような土砂等が発見された場合に対処	異常気象後や通常のパトロールによる巡視などにより海岸の状況を把握し、必要に応じて対応	安全利用点検 (ゴールデンウィーク前)		
		流木・漂着物除去	施設の機能に支障が生じるような流木、漂着物が発見された場合に対処	異常気象後や通常のパトロールによる巡視などにより海岸の状況を把握し、必要に応じて対応			
必要経費	施設維持	施設管理委託料	津波防災ステーション、安全情報伝達施設、付属施設等の保守点検費用	管理委託契約に基づいた保守点検を行う。 機器の故障、不具合が発生した場合は、その都度補修			

【VI 資料編】

1. 管内関係機関

留萌振興局 留萌建設管理部 羽幌出張所管内

機 関 名	住 所	電話番号
(国の関係機関)		
留萌開発建設部	留萌市寿町1丁目68番地	0164-42-2315 (公物管理課)
羽幌道路事務所	羽幌町57番地-2	0164-62-2499
(道の関係機関)		
留萌振興局危機対策室	留萌市住之江町2丁目1番地2	0164-42-8426 (防災)
(市町村の関係機関)		
苫前町	苫前町字旭37番地の1	0164-64-2315 (建設課)
羽幌町	羽幌町南町1番地の1	0164-62-1211 (建設課)
初山別村	初山別村字初山別96番地1	0164-67-2211 (経済課)
(その他の関係機関)		
羽幌警察署	羽幌町南4条4丁目	0164-62-1110
北留萌消防組合本部	羽幌町南5条4丁目6番地	0164-62-1220
苫前支署	苫前町字旭37番地の1	0164-64-2321
古丹別支署	苫前町字古丹別254番地	0164-65-4119
初山別支署	初山別村字初山別103番地	0164-67-2236
留萌海上保安部	留萌市大町3丁目37	0164-42-9118 (警備救難課)

2. 防災資機材一覧

留萌振興局 留萌建設管理部 羽幌出張所

住所： 苫前郡羽幌町寿町2番地
 電話番号： 0164-62-1256
 FAX： 0164-62-1257
 担当： 施設保全室

分類	種別	規格	単位	数量
油処理用材	オイルフェンス	OK150 T 150mm × 10m	スパン	51
油処理用材	オイルフェンス	タフネル TF-200 200mm × 5m 2本	箱	3
油処理用材	オイルマット(万国旗型)	タフネル BL-F型 65cm × 4mm L6.5 4本、L13 2本	箱	10
油処理用材	オイルマット	タフネル BL-50型 50cm × 50cm × 4mm 100枚	箱	13
油処理用材	オイルマット	タフネルABー 50cm × 50cm × 2mm	枚	100
油処理用材	オイルマット	もりの木太郎 MPW-45 38 × 55 × 3cm 20枚	箱	50
油処理用材	油吸着材	ACライト 10kg/袋	袋	6
油処理用材	油吸着材	オイルゲーター 12kg	袋	10
油処理用材	油吸着材	オイルソープ 5kg × 2袋	箱	1
油処理用材	油吸着材	アプラス OCR-3 50m	箱	1
油処理用材	丸太杭(オイルフェンス用)	先端カット 150mm × 2m	本	80
土木用材	吸水性土のう袋	ダッシュバック 600 × 360 × 8	袋	130
土木用材	大型土のう袋	トンバック 1100 × H1100	袋	285
土木用材	根固ブロック	ホロスケーヤ(基本型) 2t	個	549
土木用材	消波ブロック	3連ブロック(備蓄型) 2t	個	138