

3 / 27 (金) の発表

報道発表資料の配付日時 3月27日 (金) 14時00分

発表項目 (行事名)	令和元年度特別交付税の決定について		
記者レクチャー のお知らせ	(実施日時)	発表者	
		発表場所	
概要	令和元年度特別交付税が本日決定されました。 その概要については別添のとおりです。		
参考	<div style="border: 1px solid black; padding: 5px;"> カウントダウン 深川・留萌自動車道全線開通まで あと 1 日 </div>		

報道(取材) に当たって			
他のクラブ との関係	同時配付 同時レク	(場所)	
担当 (連絡先)	北海道留萌振興局地域創生部地域政策課 (担当: 小倉) 電話(直通): 0164-42-8008 (内線: 2151)		

令和元年度特別交付税額(市町村分)の決定について

令和2年3月27日(金)
留萌振興局地域創生部地域政策課

令和元年度特別交付税の交付額が本日決定されました。その概要は次のとおりです。

1 交付決定額

(単位:百万円、%)

区分	令和元年度		平成30年度		総額の 伸び率 (A-B)/B
	総額		総額		
	A	3月交付額	B	3月交付額	
管内市町村	1,986	1,483	2,213	1,671	▲ 10.3
都市	705	577	834	679	▲ 15.5
町村	1,281	906	1,379	992	▲ 7.1
全道市町村	73,762	49,823	83,781	56,162	▲ 12.0
大都市	3,091	1,828	4,482	3,166	▲ 31.0
都市	30,596	21,578	32,462	23,433	▲ 5.7
町村	40,075	26,416	46,838	29,563	▲ 14.4
全国総額	1,065,844	745,900	1,030,509	704,899	3.4
市町村分	879,749	651,138	867,068	643,269	1.5

注1 総額は、令和元年12月交付額に、本日決定された交付額を加えた額である。

注2 市町村別の交付額は別紙のとおり。

注3 端数処理の関係上、内訳の合計が一致しないことがある。

2 全道市町村の主な特徴

令和元年度の特別交付税総額は、北海道胆振東部地震等の災害に要する経費や除排雪に要する経費などの減少により、前年度に比べ12.0%の減となった。

3 全道市町村の主な算定内容

- (1) 災害関連経費(北海道胆振東部地震等)
- (2) 除排雪関連経費
- (3) 地域医療の確保(公立病院、公的病院等)
- (4) 地域交通の確保(地方バス、離島航路等)
- (5) 公営企業の経営基盤強化(上下水道等)

4 交付日

令和2年3月30日(月)

(別紙) 市町村別交付額一覧

(単位:千円、%)

区分		令和元年度		平成30年度		増減率 (A-B)/B
		A	3月交付分	B	3月交付分	
留 萌 市		704,685	576,748	834,228	678,862	▲ 15.5
町 村	増 毛 町	187,441	131,677	203,071	152,537	▲ 7.7
	小 平 町	173,860	149,604	191,776	149,912	▲ 9.3
	苫 前 町	191,279	175,186	211,045	173,235	▲ 9.4
	羽 幌 町	221,230	147,801	228,821	173,285	▲ 3.3
	初 山 別 村	106,001	93,699	113,758	102,695	▲ 6.8
	遠 別 町	160,837	90,006	175,322	107,119	▲ 8.3
	天 塩 町	240,495	118,266	254,944	133,370	▲ 5.7
	計	1,281,143	906,239	1,378,737	992,153	▲ 7.1
合 計		1,985,828	1,482,987	2,212,965	1,671,015	▲ 10.3

3月27日(金)の発表



北海道白老町に2020 OPEN!

報道発表資料の配付日時 3月27日(金) 10時00分

発表項目 (行事名)	第17回「日本の次世代リーダー養成塾」へ参加する高校生の募集		
記者レクチャー のお知らせ	(実施日時)	発表者	
		発表場所	
概要	<p>■ 全国の高校生を対象とした「日本の次世代リーダー養成塾」(福岡県内で開催)の参加者を募集します。 ※道では、道内の青少年に、次代の担い手としての自立を促し、将来の地域を担う青少年の人づくりを推進するため、道内の経済団体や各関係機関等と協力し、平成21年度(2009年度)に「次代の北海道を担う青少年育成協議会」を設立。 以来、107名の高校生を本養成塾へ派遣しています。</p> <p>□ 「日本の次世代リーダー養成塾」とは… 経済界や地方自治体を中心となって、全国の高校生を対象に、日本だけでなく世界に通用する人材の育成を目指したサマースクール <カリキュラムの特徴> 各界を代表する講師陣：日本や世界を代表する学者や経済人が白熱講義。塾生は積極的に質問をぶつけます。 アジア・ハイスクール・サミット：アジア各国の高校生が国や地域を代表して新しいアジアのかたちを議論します。 企業の精鋭がクラス担任：日本を代表する企業の中堅社員がクラス担任を務め、キャリア教育を行います。 グループディスカッション：講義後に全国の高校生とディスカッションを行い、思考能力や言語能力を鍛えます。</p> <p>■ 募集期間 令和2年(2020年)4月1日(水)～5月8日(金)(必着) ■ 募集定数 北海道推薦枠として10名 ■ 応募先 次代の北海道を担う青少年育成協議会 事務局 北海道環境生活部くらし安全局道民生活課青少年G ■ 開催日程 令和2年(2020年)7月26日(日)～8月8日(土) ■ 開催場所 グローバルアリーナ(福岡県宗像市)など ■ 参加費 13万円 ※居住地の最寄りの空港から開催施設までの往復旅費は塾で負担となり、自宅から最寄り空港間の移動費は参加者の自己負担となります。</p> <p>■ 詳細 http://www.pref.hokkaido.lg.jp/ks/dms/seisyonen/ikusei/jidai-kyougikai2.htm (次代の北海道を担う青少年育成協議会HP)</p>		
参考	<p>カウントダウン 深川・留萌自動車道全線開通まで あと 1 日</p>		
報道(取材)に当たってのお願い	本道の次代を担う青少年の育成のため、幅広く応募者を募りたいことから、積極的な周知につきまして、御協力をお願いいたします。		
他のクラブとの関係	<p>同時配付 同時レク 道政記者クラブ、各(総合)振興局記者クラブ</p>		
担当(連絡先)	<p>環境生活部くらし安全局道民生活課青少年グループ 主幹 林 電話(ダイヤルイン) 011-204-5663 内線 24-156 留萌振興局保健環境部環境生活課 環境生活課長 遠藤 健司 道民生活係長 山田 洋一 電話(ダイヤルイン) 0164-42-8429 内線 2950 (環境生活課長) 0164-42-8430 内線 2964 (道民生活係長)</p>		

発表項目 (行事名)	「新型コロナウイルス感染症の影響を受けている中小・小規模企業向け地域施策説明会・相談会」の開催について																																
記者レクチャー のお知らせ	(実施日時)	発表者																															
		発表場所																															
概要	<p>・北海道経済産業局や北海道労働局など関係機関と合同で施策説明会・相談会を実施します。</p> <p>・6圏域での開催に加えて、特に訪日観光客が多く観光関連企業が集積する道内の主要観光地3箇所で開催します。</p> <p>・この相談会は3月2日から予定しておりましたが、延期していたものです。 記</p> <p>1 開催日時・場所</p> <table border="1"> <thead> <tr> <th>開催地</th> <th>日時</th> <th>場所</th> </tr> </thead> <tbody> <tr> <td>洞爺湖町</td> <td>R2. 4. 9(木) 13:30~16:00</td> <td>洞爺湖町文化センター (虻田郡洞爺湖町洞爺湖温泉142)</td> </tr> <tr> <td>登別市</td> <td>R2. 4. 10(金) 13:30~16:00</td> <td>登別市婦人センター (登別市登別東町3丁目6番地7)</td> </tr> <tr> <td>札幌市</td> <td>R2. 4. 13(月) 13:30~16:00</td> <td>北海道第二水産ビル8階 8BC会議室 (札幌市中央区北3条西7丁目1)</td> </tr> <tr> <td>函館市</td> <td>R2. 4. 14(火) 13:30~16:00</td> <td>渡島総合振興局 3階 講堂 (函館市美原4丁目6-16)</td> </tr> <tr> <td>旭川市</td> <td>R2. 4. 15(水) 13:30~16:00</td> <td>旭川市民文化会館 大会議室 (旭川市7条通9丁目)</td> </tr> <tr> <td>帯広市</td> <td>R2. 4. 16(木) 13:30~16:00</td> <td>十勝総合振興局 4階 AB会議室 (帯広市東3条南3丁目)</td> </tr> <tr> <td>網走市</td> <td>R2. 4. 17(金) 13:30~16:00</td> <td>ホーツク・文化交流センター2階 大会議室 (網走市北2条西3丁目3番地)</td> </tr> <tr> <td>釧路市</td> <td>R2. 4. 20(月) 13:30~16:00</td> <td>釧路市役所防災庁舎 5階 会議室 (釧路市黒金町8丁目2)</td> </tr> <tr> <td>釧路市 阿寒町</td> <td>R2. 4. 21(火) 13:30~16:00</td> <td>阿寒湖まりむ館 (釧路市阿寒町阿寒湖温泉2丁目6-20)</td> </tr> </tbody> </table> <p>2 参加機関 北海道経済産業局、北海道労働局、公益財団法人北海道中小企業総合支援センター、北海道信用保証協会、一般社団法人北海道商工会議所連合会、北海道商工会連合会、北海道株式会社日本政策金融公庫(パンフレット等の配布のみ)</p> <p>3 実施内容 ・参加機関から各種支援施策について説明 ・経営、融資、雇用などに関する個別相談会</p> <p>4 その他(感染予防対策) マスク着用の徹底、体温測定(非接触体温計)、風邪症状者の入室制限、受付時の手指消毒、緊急連絡先記載(感染発覚時用)</p> <p>5 問い合わせ先 経済部地域経済局中小企業課中小企業支援グループ 電話: 011-204-5331</p>			開催地	日時	場所	洞爺湖町	R2. 4. 9(木) 13:30~16:00	洞爺湖町文化センター (虻田郡洞爺湖町洞爺湖温泉142)	登別市	R2. 4. 10(金) 13:30~16:00	登別市婦人センター (登別市登別東町3丁目6番地7)	札幌市	R2. 4. 13(月) 13:30~16:00	北海道第二水産ビル8階 8BC会議室 (札幌市中央区北3条西7丁目1)	函館市	R2. 4. 14(火) 13:30~16:00	渡島総合振興局 3階 講堂 (函館市美原4丁目6-16)	旭川市	R2. 4. 15(水) 13:30~16:00	旭川市民文化会館 大会議室 (旭川市7条通9丁目)	帯広市	R2. 4. 16(木) 13:30~16:00	十勝総合振興局 4階 AB会議室 (帯広市東3条南3丁目)	網走市	R2. 4. 17(金) 13:30~16:00	ホーツク・文化交流センター2階 大会議室 (網走市北2条西3丁目3番地)	釧路市	R2. 4. 20(月) 13:30~16:00	釧路市役所防災庁舎 5階 会議室 (釧路市黒金町8丁目2)	釧路市 阿寒町	R2. 4. 21(火) 13:30~16:00	阿寒湖まりむ館 (釧路市阿寒町阿寒湖温泉2丁目6-20)
開催地	日時	場所																															
洞爺湖町	R2. 4. 9(木) 13:30~16:00	洞爺湖町文化センター (虻田郡洞爺湖町洞爺湖温泉142)																															
登別市	R2. 4. 10(金) 13:30~16:00	登別市婦人センター (登別市登別東町3丁目6番地7)																															
札幌市	R2. 4. 13(月) 13:30~16:00	北海道第二水産ビル8階 8BC会議室 (札幌市中央区北3条西7丁目1)																															
函館市	R2. 4. 14(火) 13:30~16:00	渡島総合振興局 3階 講堂 (函館市美原4丁目6-16)																															
旭川市	R2. 4. 15(水) 13:30~16:00	旭川市民文化会館 大会議室 (旭川市7条通9丁目)																															
帯広市	R2. 4. 16(木) 13:30~16:00	十勝総合振興局 4階 AB会議室 (帯広市東3条南3丁目)																															
網走市	R2. 4. 17(金) 13:30~16:00	ホーツク・文化交流センター2階 大会議室 (網走市北2条西3丁目3番地)																															
釧路市	R2. 4. 20(月) 13:30~16:00	釧路市役所防災庁舎 5階 会議室 (釧路市黒金町8丁目2)																															
釧路市 阿寒町	R2. 4. 21(火) 13:30~16:00	阿寒湖まりむ館 (釧路市阿寒町阿寒湖温泉2丁目6-20)																															
参考																																	
報道(取材)に当たってのお願い	<p>○ 多くの中小・小規模企業の方々に広く周知したいので、積極的な報道をお願いします。</p> <p>○ 当日の取材にあたっては、相談者の同意を得る必要がありますので、必ず開催場所の担当者を通してから取材してください。</p>																																
他のクラブとの関係	同時配付 道庁記者クラブ 同時レク																																
担当(連絡先)	北海道留萌振興局産業振興部商工労働観光課(後藤、辻) 電話: 0164-42-8438、0164-42-8440																																

新型コロナウイルス感染症の影響を受けている 中小・小規模企業向け地域施策説明会・相談会のご案内

新型コロナウイルス感染症により、経営に影響を受けている中小・小規模企業の皆様を対象に、施策説明会・個別相談会を開催します。

融資、雇用、経営など、関係機関に直接、相談・質問ができますので、お気軽にこの機会をご利用ください。(説明会終了後、同会場内にて相談会を実施します。)

日時・場所

日程	時間	開催地	場所
4/9 (木)	13:30~16:00	洞爺湖町	洞爺湖町文化センター (虻田郡洞爺湖町洞爺湖温泉 142)
4/10 (金)	13:30~16:00	登別市	登別市婦人センター (登別市登別東町3丁目6番地7)
4/13 (月)	13:30~16:00	札幌市	北海道第二水産ビル8階 8BC会議室 (札幌市中央区北3条西7丁目1)
4/14 (火)	13:30~16:00	函館市	渡島総合振興局 3階 講堂 (函館市美原4丁目6-16)
4/15 (水)	13:30~16:00	旭川市	旭川市民文化会館 大会議室 (旭川市7条通9丁目)
4/16 (木)	13:30~16:00	帯広市	十勝総合振興局 4階 AB会議室 (帯広市東3条南3丁目)
4/17 (金)	13:30~16:00	網走市	林-ツク・文化交流センター 2階 大会議室 (網走市北2条西3丁目3番地)
4/20 (月)	13:30~16:00	釧路市	釧路市役所防災庁舎 5階 会議室 (釧路市黒金町8丁目2)
4/21 (火)	13:30~16:00	釧路市 阿寒町	阿寒湖まりむ館 (釧路市阿寒町阿寒湖温泉2丁目6-20)

留意事項

- ご参加される際は事前予約にご協力をお願いいたします。
- マスクの着用をお願いいたします。
- ご参加される方の体温測定をさせていただきます。
- 風邪の症状が見られる方は参加をご遠慮いただく場合がございます。
- 定期的に窓を開閉して換気をいたしますので、暖かい服装でお越し下さい。
- 参加者多数の場合は時間差で入場をしていただく場合があります。

参加機関

北海道経済産業局・・・中小企業支援施策のご案内

北海道労働局・・・雇用労働施策のご案内

(公財)北海道中小企業総合支援センター・・・販路開拓・新商品開発支援など中小企業への総合支援

北海道信用保証協会・・・融資の際の保証制度についてのご相談

(一社)北海道商工会議所連合会、北海道商工会連合会・・・金融、税務等全般的な経営相談

釧路市(釧路市開催/釧路市阿寒町開催のみ)・・・釧路市の融資制度等のご案内

北海道・・・北海道の中小企業向け融資制度のご案内

㈱日本政策金融公庫・・・パンフレット等の配布のみとなります

〔申込先〕 北海道経済部地域経済局中小企業課 中小企業支援グループ

FAX番号：011-232-8127

Eメール：keizai.chushokigyoo@pref.hokkaido.lg.jp

電話番号：011-204-5331

3 / 3 0 (月) の発表

報道発表資料の配付日時 3月30日(月) 14時00分

発表項目 (行事名)	留萌振興局管内市町村行財政概要の掲載について		
記者レクチャー のお知らせ	(実施日時)	発表者	
		発表場所	
概要	<p>次のとおり、留萌振興局管内市町村行財政概要を留萌振興局地域創生部地域政策課のホームページに掲載しましたので、お知らせします。</p> <p>○掲載ホームページアドレス http://www.rumoi.pref.hokkaido.lg.jp/ts/tss/R1gyouzaisei.htm</p> <p>※行財政概要について 管内市町村における職員数、財政、地方税、地方交付税などの概要をまとめたもので、毎年度掲載しています。</p>		
参考			

報道(取材)に当たってのお願い			
他のクラブとの関係	同時配付	(場所)	
	同時レク		

担当 (連絡先)	北海道留萌振興局地域創生部地域政策課 担当：小倉 TEL：0164-42-8008 (直通)
-------------	---

3 / 3 1 (火) の 発 表

報道発表資料の配付日時 3月31日(火) 14時00分

発表項目 (行事名)	令和元年度(2019年度)上期道北地域観光入込客数及び留萌管内観光入込客数について																																					
記者レクチャー のお知らせ	(実施日時)	発表者																																				
		発表場所																																				
	<p>令和元年度上期の観光入込客数を次のとおり発表します。</p> <p>令和元年度上期の観光入込客数(単位:千人)</p> <table border="1"> <thead> <tr> <th>区分</th> <th>道北地域</th> <th>上川地域</th> <th>宗谷地域</th> <th>留萌地域</th> </tr> </thead> <tbody> <tr> <td>入込総数</td> <td>15,577.4</td> <td>12,815.0</td> <td>1,612.0</td> <td>1,150.4</td> </tr> <tr> <td>道外客</td> <td>6,137.2</td> <td>5,294.0</td> <td>724.0</td> <td>119.2</td> </tr> <tr> <td>道内客</td> <td>9,440.2</td> <td>7,521.0</td> <td>888.0</td> <td>1,031.2</td> </tr> </tbody> </table> <p>※前年度と比較して、入込総数は道北地域全体では4.6%増加、上川地域は、2.6%増加、宗谷地域は、15.1%増加、留萌地域は、14.1%増加しました。 大型連休となったゴールデンウィーク期間中の天候に恵まれたのが増加の要因と考えられます。</p> <p>訪日外国人宿泊者数(単位:人)</p> <table border="1"> <thead> <tr> <th>区分</th> <th>道北地域</th> <th>上川地域</th> <th>宗谷地域</th> <th>留萌地域</th> </tr> </thead> <tbody> <tr> <td>延べ数</td> <td>463,761</td> <td>441,376</td> <td>21,501</td> <td>884</td> </tr> <tr> <td>実人数</td> <td>363,276</td> <td>345,173</td> <td>17,309</td> <td>794</td> </tr> </tbody> </table> <p>※前年度と比較して、延べ数は、道北地域全体で3.1%減少、上川地域は、3.4%減少、宗谷地域は、5.7%増加、留萌地域は、13.5%減少しました。 実人数は、道北地域全体で5.6%減少、上川地域は、6.1%減少、宗谷地域は、5.7%増加、留萌地域は、2.6%減少しました。 前年度と比較して、韓国からの宿泊者が道北地域全体で減少したことが、減少した要因と考えられます。</p>			区分	道北地域	上川地域	宗谷地域	留萌地域	入込総数	15,577.4	12,815.0	1,612.0	1,150.4	道外客	6,137.2	5,294.0	724.0	119.2	道内客	9,440.2	7,521.0	888.0	1,031.2	区分	道北地域	上川地域	宗谷地域	留萌地域	延べ数	463,761	441,376	21,501	884	実人数	363,276	345,173	17,309	794
区分	道北地域	上川地域	宗谷地域	留萌地域																																		
入込総数	15,577.4	12,815.0	1,612.0	1,150.4																																		
道外客	6,137.2	5,294.0	724.0	119.2																																		
道内客	9,440.2	7,521.0	888.0	1,031.2																																		
区分	道北地域	上川地域	宗谷地域	留萌地域																																		
延べ数	463,761	441,376	21,501	884																																		
実人数	363,276	345,173	17,309	794																																		
参 考	留萌管内の観光入込客数の概要等は別添資料を参照してください。																																					
報道(取材)に当たってのお願い	令和元年度(2019年度)上期留萌管内観光入込客数の周知のため、積極的な報道をお願いします。																																					
他のクラブとの関係	同時配付(場所) 同時レク																																					
担 当 (連絡先)	北海道留萌振興局産業振興部商工労働観光課 (担当者:課長 後藤 主事 田中) TEL(ダイヤルイン):0164-42-8443 内線:2429																																					

令和元年度上期留萌管内観光入込客数について

(留萌振興局商工労働観光課まとめ)

1 令和元年度上期概要

令和元年度上期の観光入込客数は115万400人で、前年度比114.1%となりました。

本年度上期は大型連休となったゴールデンウィーク期間中の天候に恵まれ、4、5月の入込客数が増加し、前年度と比較して、4、5月ともに2.7%増加となったほか、天塩町が道の駅に計測用カウンターを導入したことが要因で入込客数が増修正しました。また、昨年は、胆振東部地震の影響もあって、若干9月の入込客数が減少したが、今年度はその影響も解消され、例年と同水準に持ち直しました。

なお、管内の外国人宿泊延べ数は、前年度比86.5%の結果となりました。

管内入込客数 (単位：千人、%)

区分	上期			
	R1	H30	対前年比	構成比
入込総数	1,150.4	1,007.9	114.1	100.0
道外客	119.2	111.7	106.7	10.4
道内客	1,031.2	896.2	115.1	89.6
日帰客	1,056.3	903.0	117.0	91.8
宿泊客	94.1	104.9	89.7	8.2

市町村別観光入込客数及び増減理由

区分	R1上期 (千人)	H30上期 (千人)	対前年比(%)	主な増減理由
留萌市	182.5	173.9	104.9	昨年度は台風などの影響により入込客数が少なかったが、今年度は天候が良かったため、入込客数が増加した。
増毛町	252.1	248.9	101.3	「ましけマルシェ」の閉店もあったが、「国稀酒蔵」への入込客数が増えたため、全体として入込客数は増加した。
小平町	142.5	141.3	100.8	昨年度に比べ天候に恵まれたが、海開きの時期が例年より遅くなったこともあり、入込客数は減少したが、道の駅への観光バスなどの入りが多かったため、昨年度と比べると微増となった。
苫前町	85.4	77.7	109.9	5月の大型連休や、週末が比較的天候に恵まれたことにより、「道の駅」や「キャンプ場」の利用が増え、入込客数が増加した。
羽幌町	62.6	78.6	79.6	「はぼろ甘えびまつり」の開催期間が2日間から1日となった影響もあり、6月の入込客数が減少した。
初山別村	48.5	46.7	103.9	「オートキャンプ場」の利用客が増加した。
遠別町	65.9	73.5	89.7	「道の駅」新設工事に伴い直売所が9月に営業終了したことから、入込客数が減少した。
天塩町	310.9	167.3	185.8	今年度より「道の駅」に入込客数計測用のカウンターを導入したことによる差異。

(単位：千人)

	4月	5月	6月	7月	8月	9月	上期計
令和元年度	76.1	195.7	170.9	265.8	286.1	155.8	1,150.4
平成30年度	59.8	153.6	154.5	253.4	257.9	128.7	1,007.9

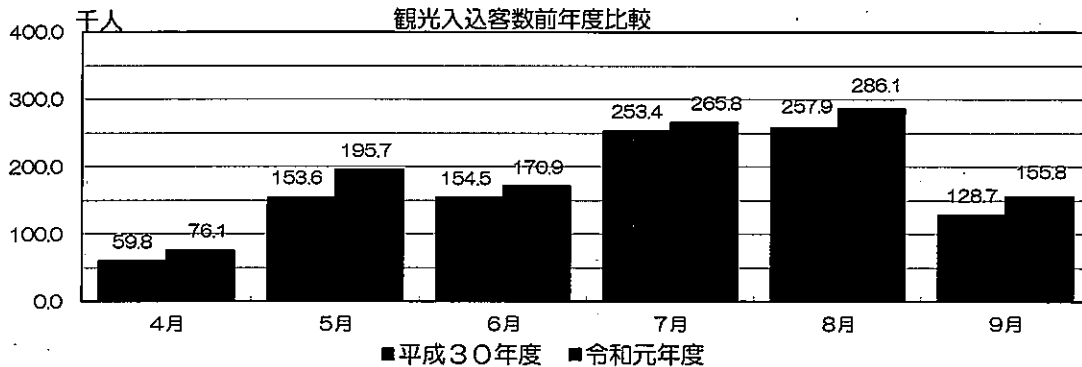

2 観光入込客数の推移（各年度上期）

(1) 観光入込客数（各年度上期）

(単位：千人)

区分	H22年度	H23年度	H24年度	H25年度	H26年度	H27年度	H28年度	H29年度	H30年度	R1年度	前年比
留萌市	249.8	248.1	248.2	263.7	229.3	242.7	239.2	228.5	173.9	182.5	104.9%
増毛町	183.2	175.0	213.6	217.8	216.5	218.5	260.4	249.9	248.9	252.1	101.3%
小平町	131.8	126.7	120.9	143.4	122.1	138.3	149.6	150.4	141.3	142.5	100.8%
苫前町	82.3	79.7	79.1	81.5	75.4	79.8	80.1	80.9	77.7	85.4	109.9%
羽幌町	58.8	64.2	80.4	84.8	88.5	88.0	76.8	76.9	78.6	62.6	79.6%
初山別村	52.0	52.3	51.3	49.7	50.0	50.1	48.3	50.9	46.7	48.5	103.9%
遠別町	61.2	60.6	70.4	73.3	82.3	88.1	90.3	91.0	73.5	65.9	89.7%
天塩町	189.3	224.3	255.4	240.5	226.7	172.5	168.6	178.4	167.3	310.9	185.8%
合計	1,056.3	1,030.9	1,119.3	1,154.7	1,090.8	1,078.0	1,113.3	1,106.9	1,007.9	1,150.4	114.1%

留萌管内観光入込客数推移

(単位：千人)

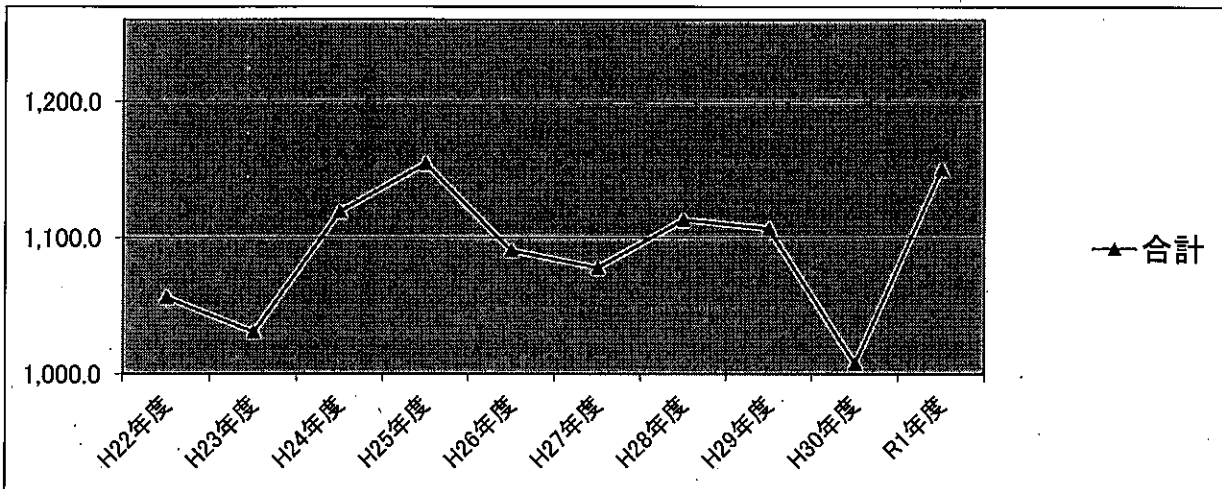

市町村別観光入込客数推移

(単位：千人)

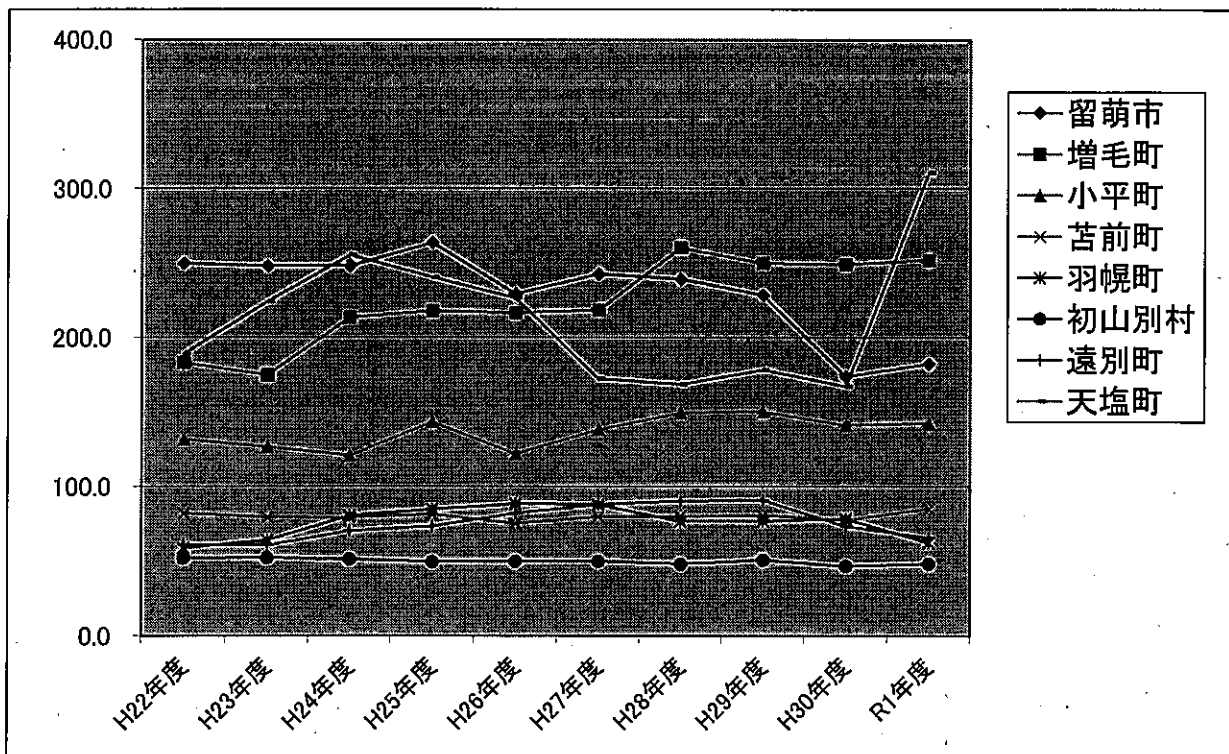

(2) 平成22年度上期を100とした場合の各年度上期の数値

(単位：千人)

区分	H22年度	H23年度	H24年度	H25年度	H26年度	H27年度	H28年度	H29年度	H30年度	R1年度
留萌市	100.0	99.3	99.4	105.6	91.8	97.2	95.8	91.5	69.6	73.1
増毛町	100.0	95.5	116.6	118.9	118.2	119.3	142.1	136.4	135.9	137.6
小平町	100.0	96.1	91.7	108.8	92.6	104.9	113.5	114.1	107.2	108.1
苫前町	100.0	96.8	96.1	99.0	91.6	97.0	97.3	98.3	94.4	103.8
羽幌町	100.0	109.2	136.7	144.2	150.5	149.7	130.6	130.8	133.7	106.5
初山別村	100.0	100.6	98.7	95.6	96.2	96.3	92.9	97.9	89.8	93.3
遠別町	100.0	99.0	115.0	119.8	134.5	144.0	147.5	148.7	120.1	107.7
天塩町	100.0	118.5	134.9	127.0	119.8	91.1	89.1	94.2	88.4	164.2
合計	100.0	97.6	106.0	109.3	103.3	102.1	105.4	104.8	95.4	108.9

(単位：千人)

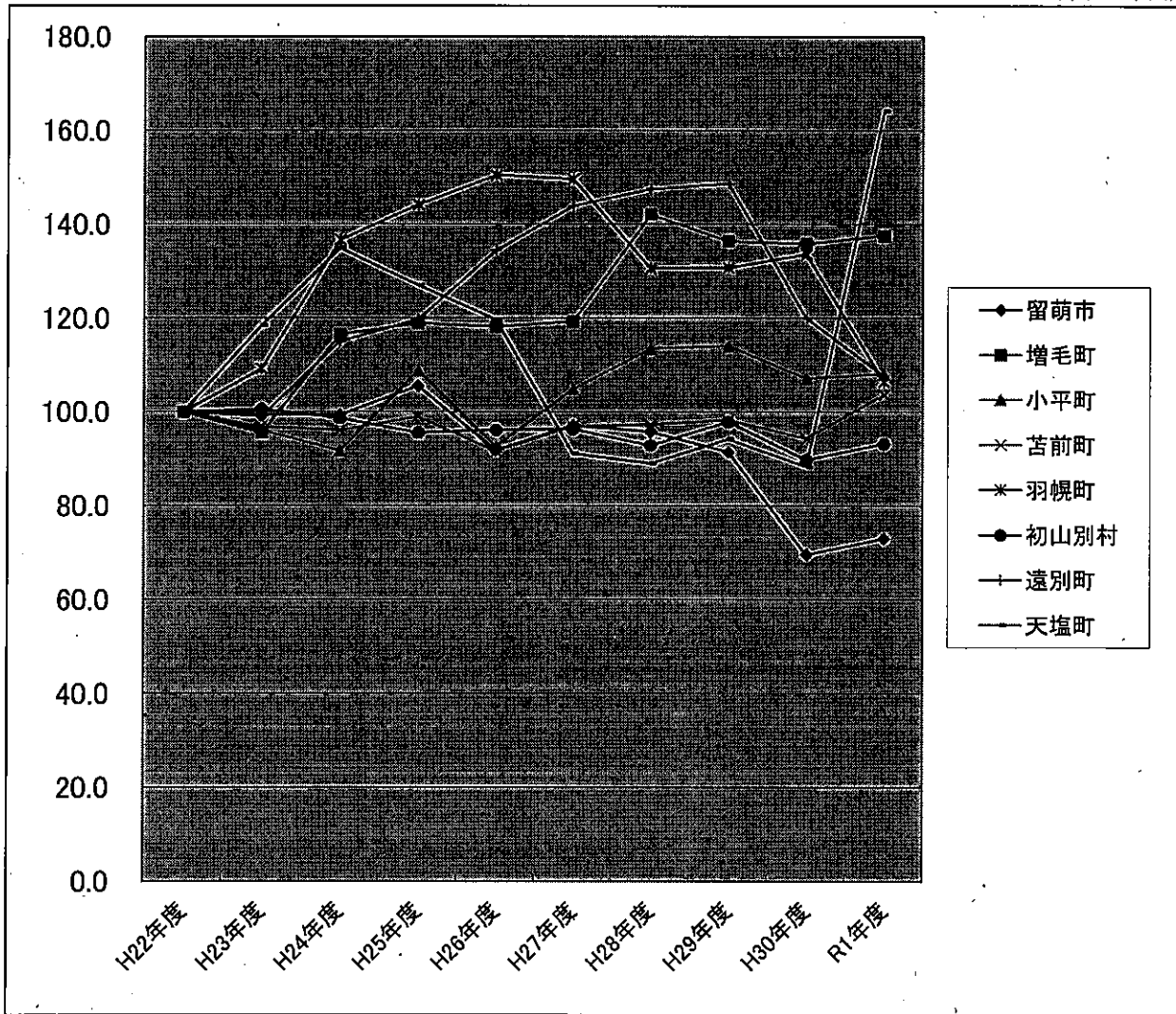

3 管内道内容・道外客の内訳

区分	元年度上期 (千人)	構成比
入込客総数	1,150.4	100.0%
道外客	119.2	10.4%
道内客	1,031.2	89.6%

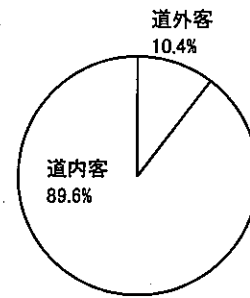

4 管内日帰り客・宿泊客の内訳

区分	元年度上期 (千人)	構成比
入込客総数	1,150.4	100.0%
日帰り客	1,056.3	91.8%
宿泊客	94.1	8.2%

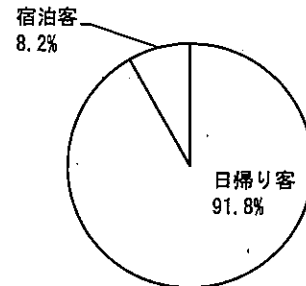

5 市町村別観光入込客の内訳

区分	元年度上期 (千人)	構成比
留萌市	182.5	15.9%
増毛町	252.1	21.9%
小平町	142.5	12.4%
苫前町	85.4	7.4%
羽幌町	62.6	5.5%
初山別村	48.5	4.2%
遠別町	65.9	5.7%
天塩町	310.9	27.0%
合計	1,150.4	100.0%

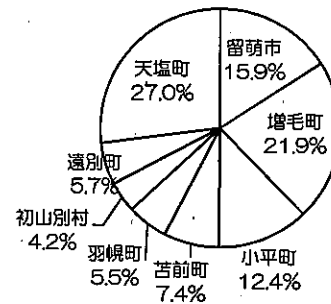

6 管内における訪日外国人宿泊人数 (元年度上期)

令和元年度上期の留萌管内における訪日外国人宿泊人数は794人で、前年度上期(815人)と比較し97.4%となりました。

また、訪日外国人宿泊延べ数は、884人泊で、前年度同期(1,022人泊)と比較し、86.5%となりました。

【R元年度上期訪日外国人宿泊人数(市町村別及び国別)】

(単位:人)

区分	中国	韓国	台湾	香港	タイ	アメリカ	その他	合計
留萌市	135	20	35	17	20	6	44	277
増毛町	5	0	1	2	0	4	3	15
小平町	0	25	38	0	0	0	8	71
苫前町	15	0	4	0	5	7	6	37
羽幌町	24	11	70	17	2	3	25	152
初山別村	7	2	38	16	0	0	9	72
遠別町	3	0	0	0	0	0	4	7
天塩町	35	3	27	41	6	9	42	163
合計	224	61	213	93	33	29	141	794

【R元年度上期訪日外国人宿泊延べ数(市町村別及び国別)】

(単位:人泊)

区分	中国	韓国	台湾	香港	タイ	アメリカ	その他	合計
留萌市	140	24	37	19	20	11	59	310
増毛町	5	0	1	2	0	4	3	15
小平町	0	25	38	0	0	0	8	71
苫前町	15	0	4	0	5	7	6	37
羽幌町	36	27	87	17	2	3	37	209
初山別村	7	2	38	16	0	0	9	72
遠別町	3	0	0	0	0	0	4	7
天塩町	35	3	27	41	6	9	42	163
合計	241	81	232	95	33	34	168	884

【留萌管内訪日外国人宿泊人数の推移(各年度上期及び国別)】

(単位：人)

区分	中国	韓国	台湾	香港	タイ	アメリカ	その他	合計
H27上期	60	25	74	18	1	12	36	226
H28上期	66	26	107	47	6	9	111	372
H29上期	111	31	126	43	16	35	89	451
H30上期	211	76	201	111	41	23	152	815
R1上期	224	61	213	93	33	29	141	794

【留萌管内訪日外国人宿泊延べ数の推移(各年度上期及び国別)】

(単位：人泊)

区分	中国	韓国	台湾	香港	タイ	アメリカ	その他	合計
H27上期	60	48	74	18	1	12	241	454
H28上期	69	69	131	52	9	9	214	553
H29上期	117	34	136	44	30	101	188	650
H30上期	258	90	227	111	80	23	233	1022
R1上期	241	81	232	95	33	34	168	884

7 令和元年度観光入込客数 市町村別・月別

(単位：千人)

市町村	区分	4月	5月	6月	7月	8月	9月	上期計	前年	前年同期比
留萌市	入込総数	6.9	20.7	24.7	49.9	58.8	21.5	182.5	173.9	104.9%
	内道外客	0.2	0.6	0.7	1.5	1.8	0.6	5.4	5.2	103.8%
	内道内客	6.7	20.1	24.0	48.4	57.0	20.9	177.1	168.7	105.0%
	内日帰客	6.3	18.9	23.2	47.7	56.1	19.1	171.3	163.1	105.0%
	内宿泊客	0.6	1.8	1.5	2.2	2.7	2.4	11.2	10.8	103.7%
	宿泊客延数	1.5	2.4	2.4	2.7	3.3	2.9	15.2	14.3	106.3%
増毛町	入込総数	18.6	70.1	24.3	53.4	45.8	39.9	252.1	248.9	101.3%
	内道外客	0.8	3.6	1.5	4.1	3.4	2.7	16.1	15.7	102.5%
	内道内客	17.8	66.5	22.8	49.3	42.4	37.2	236.0	233.2	101.2%
	内日帰客	18.0	68.9	23.4	50.9	42.0	38.4	241.6	237.7	101.6%
	内宿泊客	0.6	1.2	0.9	2.5	3.8	1.5	10.5	11.2	93.8%
	宿泊客延数	0.6	1.2	0.9	2.5	3.8	1.5	10.5	11.2	93.8%
小平町	入込総数	12.3	22.3	18.0	32.8	39.9	17.2	142.5	141.3	100.8%
	内道外客	5.1	10.3	7.8	10.6	12.8	7.7	54.3	51.4	105.6%
	内道内客	7.2	12.0	10.2	22.2	27.1	9.5	88.2	89.9	98.1%
	内日帰客	12.0	22.0	17.6	30.8	37.6	16.6	136.6	134.9	101.3%
	内宿泊客	0.3	0.3	0.4	2.0	2.3	0.6	5.9	6.4	92.2%
	宿泊客延数	0.4	0.4	0.5	2.2	2.5	0.6	6.6	7.4	89.2%
苫前町	入込総数	7.0	9.8	9.8	23.2	24.5	11.1	85.4	77.7	109.9%
	内道外客	0.6	1.0	1.1	2.1	2.9	1.4	9.1	7.1	128.2%
	内道内客	6.4	8.8	8.7	21.1	21.6	9.7	76.3	70.6	108.1%
	内日帰客	6.2	8.8	8.6	20.6	19.8	9.4	73.4	66.1	111.0%
	内宿泊客	0.8	1.0	1.2	2.6	4.7	1.7	12.0	11.6	103.4%
	宿泊客延数	0.8	1.0	1.2	2.6	4.7	1.7	12.0	11.6	103.4%
羽幌町	入込総数	1.4	2.8	27.7	13.3	14.6	2.8	62.6	78.6	79.6%
	内道外客	0.1	0.5	1.4	1.2	1.2	0.6	5.0	4.8	104.2%
	内道内客	1.3	2.3	26.3	12.1	13.4	2.2	57.6	73.8	78.0%
	内日帰客	0.4	0.8	24.7	2.7	2.8	0.6	32.0	43.1	74.2%
	内宿泊客	1.0	2.0	3.0	10.6	11.8	2.2	30.6	35.5	86.2%
	宿泊客延数	1.1	2.3	3.5	14.4	16.1	2.3	39.7	47.0	84.5%
初山別村	入込総数	3.9	6.2	5.5	8.5	17.3	7.1	48.5	46.7	103.9%
	内道外客	0.6	1.0	0.9	1.4	2.8	1.1	7.8	7.5	104.0%
	内道内客	3.3	5.2	4.6	7.1	14.5	6.0	40.7	39.2	103.8%
	内日帰客	3.6	5.6	4.8	6.9	14.0	6.2	41.1	40.0	102.8%
	内宿泊客	0.3	0.6	0.7	1.6	3.3	0.9	7.4	6.7	110.4%
	宿泊客延数	0.3	0.6	0.7	1.6	3.3	0.9	7.4	6.7	110.4%
遠別町	入込総数	8.5	12.5	11.2	12.6	18.8	2.3	65.9	73.5	89.7%
	内道外客	1.7	2.5	2.2	2.5	3.8	0.5	13.2	14.6	90.4%
	内道内客	6.8	10.0	9.0	10.1	15.0	1.8	52.7	58.9	89.5%
	内日帰客	8.2	12.1	10.7	11.9	18.2	1.6	62.7	70.8	88.6%
	内宿泊客	0.3	0.4	0.5	0.7	0.6	0.7	3.2	2.7	118.5%
	宿泊客延数	0.7	1.0	1.5	1.8	1.5	1.7	8.2	4.9	167.3%
天塩町	入込総数	17.5	51.3	49.7	72.1	66.4	53.9	310.9	167.3	185.8%
	内道外客	0.2	0.8	1.4	1.8	2.7	1.4	8.3	5.4	153.7%
	内道内客	17.3	50.5	48.3	70.3	63.7	52.5	302.6	161.9	186.9%
	内日帰客	16.0	49.5	47.3	69.5	63.9	51.4	297.6	147.3	202.0%
	内宿泊客	1.5	1.8	2.4	2.6	2.5	2.5	13.3	20.0	66.5%
	宿泊客延数	1.5	1.8	2.4	2.6	2.5	2.5	13.3	20.0	66.5%
合計	入込総数	76.1	195.7	170.9	265.8	286.1	155.8	1,150.4	1,007.9	114.1%
	内道外客	9.3	20.3	17.0	25.2	31.4	16.0	119.2	111.7	106.7%
	内道内客	66.8	175.4	153.9	240.6	254.7	139.8	1,031.2	896.2	115.1%
	内日帰客	70.7	186.6	160.3	241.0	254.4	143.3	1,056.3	903.0	117.0%
	内宿泊客	5.4	9.1	10.6	24.8	31.7	12.5	94.1	104.9	89.7%
	宿泊客延数	6.9	10.7	13.1	30.4	37.7	14.1	112.9	123.1	91.7%

道北3地域（留萌、上川、宗谷）における観光統計数値の比較（直近3カ年上期）

1 観光入込客数（各市町村で調査した観光地点等における入込客数）

〔主な傾向〕

- ・全道では、R元年度上期 約9,662万人（対前年度同期増加数：約4百万人、対前年度同期比：104.5%）
- ・道北3地域全体では、各年度上期とも約1千5百万人と横ばいで推移。全道に占める割合は、各年度とも約16%
- ・道北地域では、大型連休となったゴールデンウィーク期間中の天候に恵まれ、増加し約1,557万人。（対前年度同期比104.6%）
- ・留萌地域では、天塩町が道の駅に計測用カウンタを導入したことにより、増修正され、約115万人（対前年度同期比：114.1%）
- ・道北3地域における割合は、令和元年度上期 上川：約82%、宗谷：約10%、留萌：約8%。前年度上期と比較して、上川の割合が増加し、宗谷、留萌が微増

単位：千人

年度 区分	留萌地域			宗谷地域			上川地域			全道		
	入込客数	前年比	道北に占める割合	入込客数	道北に占める割合	全道に占める割合	入込客数	道北に占める割合	全道に占める割合	入込客数	道北に占める割合	全道に占める割合
R1（上期）	1,150.4	114.14%	7.39%	1,612.0	1.19%	1.67%	12,814.6	82.27%	13.26%	15,577.0	16.12%	16.12%
H30（上期）	1,007.9	91.06%	6.77%	1,401.1	1.09%	1.51%	12,486.8	83.83%	13.50%	14,895.8	16.10%	16.10%
H29（上期）	1,106.9	99.43%	7.19%	1,509.5	1.19%	1.62%	12,786.5	83.92%	13.76%	15,401.4	16.58%	16.58%
H30（通年） （参考）	1,272.2	92.98%	5.57%	1,827.5	0.87%	1.25%	19,760.5	86.44%	13.55%	22,860.2	15.67%	15.67%
H29（通年） （参考）	1,368.2	97.95%	5.97%	1,937.6	0.94%	1.33%	19,627.9	85.59%	13.47%	22,933.7	15.73%	15.73%

2 訪日外国人宿泊者数（各市町村で調査した外国人の宿泊者数）

〔主な傾向〕

- ・全道では、R元年度上期 約284万人（対前年度同期増加数：約1万人、対前年度同期比：100.3%）とほぼ横ばいの推移
- ・道北3地域全体では、韓国からの宿泊者が減少したため、R元年度上期 約36万3千人。対前年度同期比：94.3%。全道に占める割合は、1割程度（約13%）で推移
- ・留萌地域でも、韓国からの宿泊者が減少し、794人（対前年度同期比：97.4%）
- ・道北3地域における割合は、令和元年度上期 上川：約95%、宗谷：約4.8%、留萌：約0.2%。本数値が宿泊者ベースであることから、留萌が非常に小さい数値に留まっている

単位：人

年度	留萌地域			宗谷地域			上川地域			全道		
	外国人宿泊者数	前年比	道北に占める割合	外国人宿泊者数	道北に占める割合	全道に占める割合	外国人宿泊者数	道北に占める割合	全道に占める割合	外国人宿泊者数	道北に占める割合	全道に占める割合
R1（上期）	794	75.12%	0.22%	17,309	4.76%	0.61%	345,173	95.02%	12.14%	363,276	12.78%	12.78%
H30（上期）	815	77.11%	0.21%	16,371	4.25%	0.58%	367,603	95.53%	12.97%	384,789	13.58%	13.58%
H29（上期）	451	54.40%	0.13%	15,173	4.51%	0.56%	320,503	95.35%	12.17%	336,127	12.76%	12.76%
H30（通年） （参考）	1,057	127.50%	0.14%	20,938	2.77%	0.33%	734,490	97.09%	11.41%	756,485	11.75%	11.75%
H29（通年） （参考）	829	179.83%	0.12%	19,710	2.93%	0.32%	653,077	96.95%	10.69%	673,616	11.03%	11.03%